Edición de 22 páginas

LA NACION

Precio único en todo el país:
VEINTE CENTAVOS
SUSCRICIONES:
Por un año: $ 50.00 - Por seis meses: $ 26.00
Por tres meses: $ 14 :-: Por un año exterior: $ 110

AÑO VII — Santiago de Chile, Sábado 7 de Abril de 1923 — Núm. 2,276

NUPCIAL

por A. HERNANDEZ CATA.

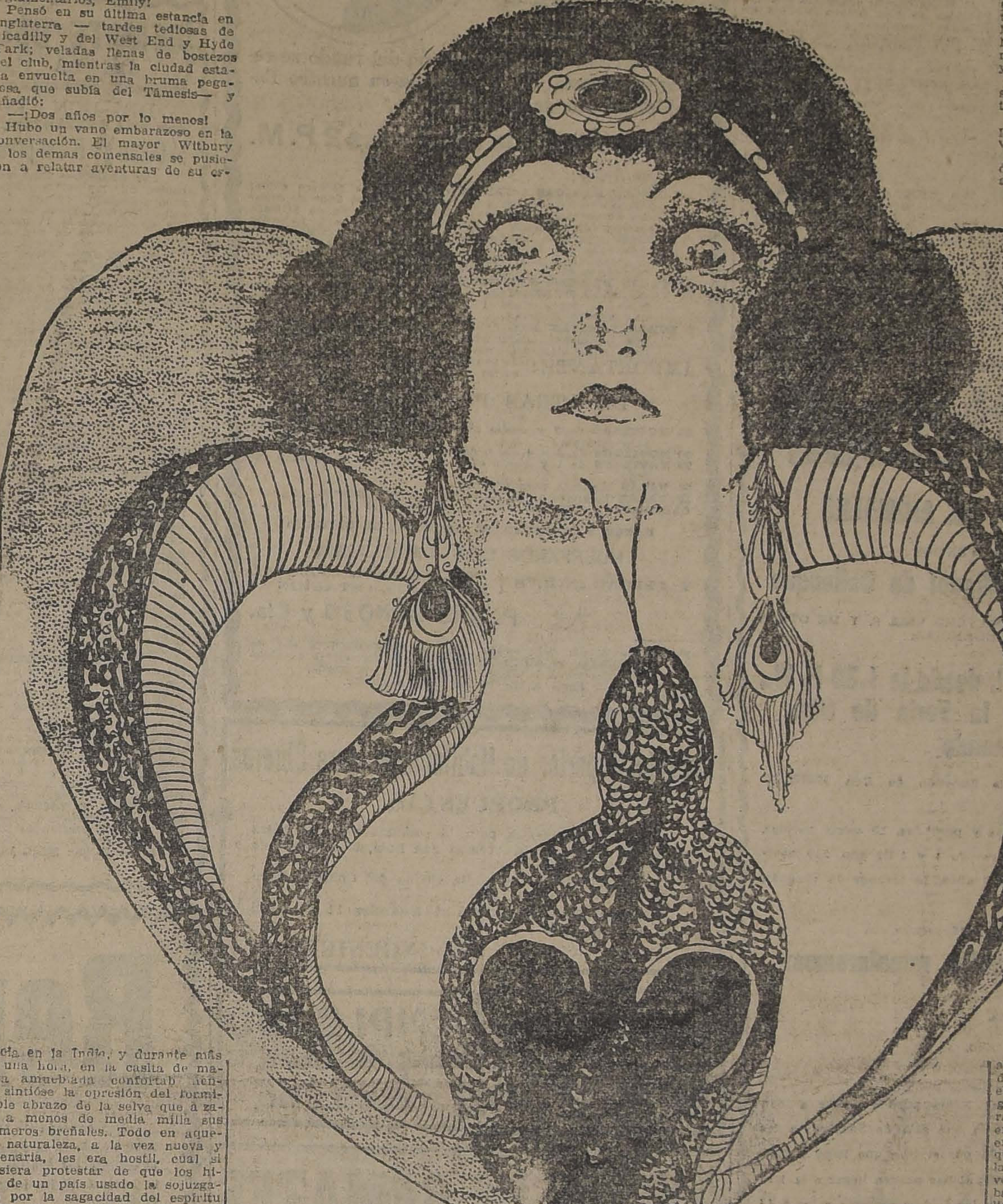

El teniente Atkis, Tomás Atkis, estaba contrariadísimo; su mujer había hecho dos noches antes una declaración que él consideraba vergonzosa y que no excusaba ni su juventud ni el estar recién llegada a la India. La declaración no se refería, ni mucho menos, al mayor Witbury, con quien flirteaba siempre que le tocaba hacer "el muerto" en las partidas de "bridge". Tampoco tenía relación con sus otros dos invitados: un capitán con cara de niña y un funcionario enorme, a quien llamaban el hipopótamo, por su volumen y el sudor rojizo que traspiraba. Era una declaración digna de cualquiera meridional histérica, que sentaba mal en los labios de una inglesa, y que él, cazador de tigres en las islas Fiji y de leopardos en Africa, consideraba ridícula y hubiera dado una buena libra de oro por no habérsela oído pronunciar. De sobremesa, el mismo día de la llegada, la señora Atkis dijo:

—No creo ser cobarde; pero la sola idea de que puedo encontrarme con una serpiente, me enfría la sangre y me pone carne de gallina. Si es verdad que aquí hay tantas como ustedes dicen, no pararé hasta que Tom pida el traslado.

Tomás Atkis había tomado tres "brandys", un "Black and white" y varios vasitos de "cherry" después de la cena; y la sonrisa de los demás oficiales, que hubiera pasado inadvertida en otra ocasión, fué cazada al vuelo por su inteligencia, a la que el alcohol ponía alas. En tan pocas palabras su mujer había cometido dos delitos: confesar el miedo y asegurar que su capricho decidía de los actos varoniles. Con gangosa brusquedad repuso:

—¡Estaremos aquí los dos años reglamentarios, Emily!

Pensó en su última estancia en Inglaterra — tardes tediosas de Picadilly y del West End y Hyde Park; veladas llenas de bostezos del club, mientras la ciudad estaba envuelta en una bruma pegajosa que subía del Támesis— y añadió:

—¡Dos años por lo menos!

Hubo un vano embarazoso en la conversación. El mayor Witbury y los demas comensales se pusieron a relatar aventuras de su estancia en la India, y durante más de una hora, en la casita de madera amueblada confortablemente, sintióse la opresión del formidable abrazo de la selva que alzaba a menos de media milla sus primeros breñales. Todo en aquella naturaleza, a la vez nueva y milenaria, les era hostil, cual si quisiera protestar de que los hijos de un país usado la sojuzgaran por la sagacidad del espíritu y la entereza del carácter. Los indios de olivácea piel y ojos profundos, y las fieras, pasaban por las narraciones casi confundiéndose, cual terribles sacerdotes de la tierra profanada. Y zarpazos tremendos, venenos sutiles, conspiraciones de largos tentáculos silenciosos, vuelos de insectos y rugidos felinos, olores graves, fakires tallados en carne por el más poético fanatismo con barbas de río y pupilas de charca, crearon poco a poco en la sala una atmósfera vibrante. La enseña de las cautas aventuras, la "Union Jack" presidía desplegada a lo largo del testero la reunión, y era el mejor marco para aquel grupo de jóvenes enérgicos que trataba de hacer comprender, sin jactancia, con escueta galantería, a la mujer que acababa de expresar un desfallecimiento, que para que el Rey Jorge pudiera dormir tranquilo en su palacio de Buckinghan, era preciso que ellos allí, a millares de leguas, en la entrada del vasto Oriente donde todo lo vivo, desde los hombres a los árboles, uníanse para tenderles asechanzas, arrojaran de sus seres cualquier sentimiento— miedo o piedad— que pudiera quitar espacio a su deber o con[illegible]es... Un encantador de serpientes surgió en un relato, y la carne nacarada tuvo un estremecimiento visible que sacó al marido de su mutismo.

—¡Yo te quitaré ese miedo estúpido aunque tengamos que estar aquí toda la vida!

Pasó la noche, elimináronse del organismo de Atkis las excitaciones del alcohol, y su amor tuvo un renuevo apasionado al contacto de la inmensa comarca estremecida por el desperezo germinativo de la Primavera. En los largos paseos en "jampan" besáronse como no se habían besado desde hacía mucho tiempo en los "cabs" de Londres; arrulláronse a la puerta de la casa defendida por telas metálicas del zumbar de los insectos, fueron muchas veces bajo la claridad estelar, enlazados, hasta el linde del bosque en cuya hondura palpitaban amenazadores misterios. Una ráfaga aceleraba la sangre en sus venas y ponía sonrisas en sus bocas.

Pero en el fondo del hombre, el eco de la voz femenina, al asegurar que partirían a su antojo, no se había extinguido; y su propósito de quitarle de una vez para siempre aquel miedo disminuidor a un animal no más peligroso que el lobo y que el tigre, cuyas voces habían escuchado más de una vez sin casi separar las bocas, se perfeccionaba poco a poco y venía a poner algo rencoroso en las caricias. Muchas noches, al abrazarla, él complacíase en ondular los brazos, anudándolos en torno al cuerpo estremecido, cual si se hubieran convertido en serpientes vengadoras; mas esa voluptuosidad muda no les bastaba: sus brazos eran blancos y tibios; sus brazos habíanla ceñido cien veces igual antes de las irreflexivas palabras ...Era necesario buscar otra cosa.

Habló con sus "coolies", que le presentaron a un indígena famoso en los contornos del puesto. Era un viejo enjuto, de palabra torpe, lenta; uno de esos seres selváticos que se entienden mejor con las bestias que con los hombres. Cuando se hizo explicar dos o tres veces el proyecto del oficial, murmuró:

—Ser cosa difícil y cosa peligrosa; mas yo hacer si darme la pólvora y la pistola y además las dos rupias.

—Aquí tienes ya una. Has de avisarme por la mañana para que tenga tiempo de preparar las cosas, y traérmela por la tarde, cuando no haya luz.

—Bien, "sahib".

Y se separaron. Algunos días más tarde, después de recibir un recado misterioso, el criado colocó en el balancín dispuesto en el techo del comedor, un abanico nuevo del que pendía un cordón de seda, y fué a repartir invitaciones. Cenarían con ellos Witbury, el capitán de cara de niña y y el funcionario de enorme fealdad de hipopótamo. Mientras la señora ultima su "toilette", los hombres tomaban el aperitivo: bebidas hipócritas de sabor frígido y de ardor interno. Apenas vaciaron los primeros vasos, todos comprendieron que algo ocultaba el teniente Atkis. Y quizá éste lo hubiera ocultado por completo hasta el fin, a pesar de las insinuaciones interrogativas, si el mayor no hubiese dicho de pronto:

—¿Es que va a anunciarnos de sobremesa que ya ha pedido su traslado?

—No; es algo de que se hablará precisamente aquella noche. Ya verán, ya verán...

La llegada de mistress Atkis detuvo en los labios nuevas preguntas, y encendió en los ojos la admiración; hasta la lenta mirada del hipopótamo alzóse hacia ella. Venía resplandeciente de gracia. El influjo de la Primavera manifestábase en sus labios en la turgencia elástica del busto, en la tersura ambarina del cuello que se perdía entre los rizillos de la nuca, alborotados a cada vaivén del abanico. Mientras hablaba con sus comensales, Atkis salió y dirigióse a pasos furtivos hacia una puertecilla situada detrás de la casa, donde lo aguardaba el viejo indígena. Y dialogaron en voz queda.

—Por diez rupias no volvería a hacerlo, "sahib".

Te las daré si es grande y si no la has mutilado y parece viva.

—Es una cobra, una cobra enorme. La más peligrosa de la selva. Mira...

Abrió el saco que traía a la espalda, y el monstruo muerto apareción anillado en el fondo, cual un enorme cable de prodigiosa coloración. La diestra del indio hundióse en él, y volvió a salir con la cabeza entre los dedos. Al desarrollarse, la serpiente pareció mayor aún; en la cabeza piramidal veíase el dibujo perfecto de unos anteojos.

Debía de tener más de cinco yardas, y el frío viscoso de su piel se comunicaba en seguida a la mano. Mirándola, los dos quedaron un instante en silencio, recogidos; y el indígena dijo después:

—Ha sido difícil... En este tiempo suelen ir siempre por parejas. Es una hembra, "sahib".

—Vamos a ponerla donde yo quiero. Ven.

Entraron a pasos furtivos en la alcoba y, callados, oyendo el ruido frívolo de las conversaciones que chisporroteaban en el comedor, enredaron la cobra al pie de una mesita, situada muy cerca del lecho, donde había cigarros, licores y una caja de "bridge". El triángulo de la cabeza quedó alzado sobre el piso, cual si fuese a reptar por él. Al colocarla con refinado y perverso esmero, Atkis vió, al través de la ventana abierta, el cielo claveteado de oro; y aquel innumerable mirar estuvo a punto de disuadirlo de su felonía. Pero cerró los ojos, resucitó en sus oídos el eco de las palabras imprudentes y, después de pagar al indígena, volvió al comedor y ocupó su puesto.

La cena fué animadísima. El mayor Witbury tuvo intermedios melancólicos entre plato y plato; la cara de niña y la cara de mujer estuvieron dos o tres veces frente a frente, contemplándose como nunca lo habían hecho hasta entonces, y el paquidermo y Atkis entablaron un duelo silencioso con las copas. En medio de la bruma del vino, las manecillas del reloj contaban para Atkis el tiempo con sádica lentitud. En lugar de ser una tortura, era una delicia aquella espera. Con lucidez extraña veía que el mayor y el capitán enamoraban a su mujer, y dábanle ganas de decirles: "¿Pensáis que podéis quererla la mitad de lo que yo la quiero y que puede llegar a quereros la mitad de lo que me quiere a mí? Nos queremos y nos gustamos... ¡Estos días más que nunca!... Y aunque ella os gusta, también, ninguno de vosotros podrá librarla de expiar su falta y de curarse de un miedo que a nada conduce".

Cuando la cena terminó, echóse hacia atrás en la silla y dijo:

—Sírvenos tú misma los licores, ¿quieres?

—Sí.

—Y trae la caja de "bridge" y mi portamonedas... Creo que se me cayó junto a la cama... Gracias.

La forma fragante y esbelta se alejó llevándose, hasta desaparecer, todas las miradas. Cuando los pasos se extinguieron, Atkis anunció con voz breve:

—Ahora oirán ustedes un grito. No se asusten... No es correcto que la mujer de un oficial del Rey tenga miedo de las serpientes, y he querido quitárselo.

Había dicho bien. Un grito largo, trémulo, agudo, rasgó la noche. Y mientras explicaba con trabajosas risas su farsa, el silencio lo envolvió todo y los ojos clavaronse en la puerta por donde la mujer despavorida debía de volver.

Mas no volvió. Cuando los hombres se precipitaron en la alcoba, la vieron tendida en el suelo... tendida para siempre; y vieron también una raya larga y ondulante deslizarse por la ventana. El macho de la cobra muerta había venido desde la selva, en donde estrangularon sus nupcias, a vengarse estrangulando las nupcias del hombre.

A. H. C.

ROLLOS
PARA AUTOPIANOS

ULTIMAS NOVEDADES EN ROLLOS
CRS. a $10 c|u.
Exclusividad de la Casa
CESAR RAU
MONEDA [illegible]

The Violet Song, Shimmy
The Deilkan, Shimmy
Ilo, Shimmy
Arizona, Shimmy
Oriental, Shimmy
[illegible] Foxtrot
Forguet me not, Foxtrot
My Man, Foxtrot
SUFRA, Tango
LA COPA DE OLVIDO, Tango.
Una más, Tango
Pura clase, Tango
Carne de Cabaret, Tango
Loca, Tango
Pañuelito, Tango
El Huérfano, Tango
PATOTERO SENTIMENTAL Tango
MADRE Tango
Las Corsarias, Paso doble
CANCION DEL SOLDADO Marcha
Fado Blanquita, Fado
Fado 31, Fado
EL ATORRANTE, One-step
Alegría del amor, One-step
Sangre mora, Paso doble
In Placer, Vals
Hawaiian Beezes, Vals
Cielito Lindo, Couplet
Rogamos a los interesados pasar a oír estos hermosos rollos todos de actualidad.

GRAN DEPOSITO DE
CASIMIRES FINOS
BANDERA 502
CASA DOMINGO PERRIER
A-7

EXTRA INDUSTRIALES
BOQUILLA AMBRE $0.40
¡¡PRUEBELOS!!

Casa de Ocasión
Por liquidación de sociedad vendo a precio de verdadera ocasión, casa grande para industria o renta, en ARGOMEDO próximo a Maestranza.
Tratar:
TOESCA 2505
CASILLA 3192 — TELEF. 218 (Parque)

REMATE
Avisamos a los interesados y al público en general, que el 10 del presente, a las 9 A. M., serán sacadas a REMATE, con arreglo a la ley, las prendas de plazo vencido comprendidas entre los números
11,361 AL 12,164
"LA EQUITATIVA"
DELICIAS 851 A 857

CASIMIRES
Gran liquidación por cuenta de Fabricantes europeos. Tenemos orden de liquidar 15,000 metros desde $ 14, 15, 16, 17, 18 hasta $ 30 metro.
Vendemos por cortes y por metros.
Santo Domingo 1086, esquina Bandera

VALIOSA CHACRA EN EL MONTE
Para residencia, explotación agrícola, comercial o industrial. Centro del barrio urbano y con frente a 6 calles de la población.
16 HECTAREAS planas abundantemente regadas. 13 de migajón de primera clase. Buenas casas habitación con 13 piezas, extensos corredores y dependencias. Casas para empleados, bodegas y varios galpones.
DOS Y MEDIA HECTAREA de viña, gran arboleda frutal en plena producción, parrones, nogales, paltos, manzanos, cerezos, castaños, etc.
Bosque de acacias y de eucaliptus.
VENDO A PRECIO DE OCASION EN
$ 90,000
DEUDA HIPOTECARIA: $ 25,000
TOESCA 2505
Casilla 3192 — Teléfono 218 (Parque)

LOTERIA NACIONAL ARGENTINA
SORTEOS DE ABRIL
Días 12, 19 y 26, de $ 80,000 argentinos
ENTERO: $ 70 chilenos; QUINTO: $ 14 chilenos
Días 12, 19 y 26, de $ 20 000 argentinos
ENTERO: $ 30 chilenos; QUINTO: $ 6 chilenos

Casa E. Turri
Buenos Aires
Galería Güemes 356
Casilla 1772

LOTERIAS DE MONTEVIDEO Y MADRID
MONTEVIDEO: Abril 18, de $ 100,000 uruguayos oro
ENTERO: $ 200 chilenos; Cada DECIMO: $ 20 chilenos
MADRID: Mayo 11, de 3.000,000 de pesetas el premio mayor
ENTERO: $ 1,000 chilenos; Cada DECIMO: $ 110 chilenos

DEFUNCION.

Ha dejado de existir la señora doña

Virginia Echeverría de Pérez Cotapos

Sus restos serán sepultados privadamente en el Cementerio General.

LA FAMILIA.

DEFUNCION

Ha dejado de existir la señora

Carmen Manke v. de Frey

Rogamos a nuestras relaciones se sirvan acompañar sus restos al Cementerio General, hoy Sábado 7 del presente, a las 3 1|2 P. M. El cortejo partirá de su casa habitación, Avenida Irarrázaval 3152.

LA FAMILIA.

DEFUNCION

Ha fallecido en el fundo Santa Luisa, en María Pinto, nuestra querida tía

Rita Osorio Garay

Sus restos serán sepultados en el Cementerio General, hoy Sábado 7, después de una misa que por el descanso de su alma se le oficiará en la iglesia de los RR. PP. Capuchinos, a las 10 A. M.

Alejandro, Enrique, Manuel y J. Emilio Madrid Osorio.

DEFUNCION

Ha dejado de existir nuestro querido esposo y padre, señor don

Juan Thieroldt D.

Sus restos serán conducidos al Cementerio General, hoy a las 4 P. M. El cortejo partirá desde su casa habitación, Bandera N.o 780.

LA FAMILIA.

DEFUNCION.

Ha dejado de existir nuestra querida madre, doña

Sara Colombet de Muñoz

Sus restos serán sepultados en el Cementerio Católico, hoy Sábado a las 5 P. M. El cortejo partirá desde su casa habitación, Delicias 2855. A las 9 A. M. se celebrará una misa, en el mismo domicilio, por el descanso de su alma.

Andrés Valenzuela Donoso.— Sara M. de Valenzuela y Violeta Muñoz C.

DEFUNCION

Habiendo dejado de existir nuestra apreciada esposa doña

LAURA SAN MARTIN DE GODOY

Rogamos a sus relaciones y las nuestras, se sirvan acompañar sus restos al Cementerio General, hoy a las 4 P. M., de su casa habitación, Huemul 995.

Su esposo y familia.

DEFUNCION

Habiendo dejado de existir nuestro querido deudo

LUIS RODRIGUEZ GONZALEZ

Ruego a sus amigos acompañar sus restos al Cementerio General, hoy Sábado 7, a las 4 1|2 P. M. El cortejo saldrá de calle Rosas N.o 1554.

Su cuñado: **Luis Tobar y familia.**

DEFUNCION

Habiendo fallecido nuestro querido esposo y tío, don

Juan B. Sepúlveda Bustos

Rogamos a sus amigos y a los nuestros, se sirvan concurrir a una misa que se celebrará por el descanso de su alma, hoy Sábado, a las 10 P. M., en la Iglesia del Cementerio General y a las 4 P. M. Sus restos serán trasladados a su última morada.

LA FAMILIA.

DEFUNCION.

Ha fallecido don

Alberto Ureta Echazarreta

Sus restos serán sepultados privadamente.

LA FAMILIA.

EMPRESA

FORLIVESI

Pompas Fúnebres

Compañía - 1037-1041

Atiende día y noche

TELEFONO 377

PROPUESTAS PUBLICAS

Se piden por el Ministerio de Justicia para la provisión de rancho a los reos de los establecimientos penales para hombres de la República, en conformidad al Reglamento N.o 665 de 23 de Mayo de 1922 y al Decreto Supremo N.o 442 de 26 de Marzo de 1923. Se abrirán simultáneamente en la Sub-secretaría, en cada una de las Intendencias y en la Gobernación de Magallanes el día 16 de Abril a las 3 P. M. Las bases pueden consultarse en esta Subsecretaría.

El Sub-Secretario de Justicia.

EX-JEFE Y CONTADOR

de importante casa comercial en el ramo de propiedades y representaciones comerciales, se ofrece. Excelentes certificados y referencias.

V. M., CASILLA 1036

PATENTES DE INVENCION

Al Ministerio de Industria y Obras Públicas se han presentado los siguientes inventores pidiendo que se les conceda patente de privilegio por los inventos que se indican:

La firma norteamericana **AMERICAN BANK NOTE COMPANY**, de New York, para "Un mecanismo entintador para máquinas giratorias de imprimir", y "Un mecanismo para evitar las arrugas en el paño enjugador de las planchas impresoras". 9-A

Don **NICOLAS CARVAJAL ALCAYAGA**, para "Una máquina universal para tallar, pulimentar y decorar el vidrio y la loza, con su respectivo procedimiento". 9-A

Se da este aviso en cumplimiento de las disposiciones reglamentarias correspondientes y a los efectos de las oposiciones o reclamos que pudieran presentarse.

EL JEFE DE LA OFICINA DE PATENTES DE INVENCION

El Tattersall

GRAN REMATE DE ANIMALES

DE LOS FUNDOS

El Huique y San Miguel de Calleuque

DE LA SUCESION DE DON MANUEL VIAL S. Y DE OTRAS PROCEDENCIAS:

El Sábado 7 de Abril, desde la 1.30 P. M., remataremos en la Feria de San Fernando

los siguientes animales de la Sucesión de Don MANUEL VIAL S:

VACUNOS: 200 vacas secas y preñadas, 20 vacas paridas, 22 toros, 80 lechones, 90 terneros de 1 y 1.1|2 año, 210 novillos de 2 años, 120 novillos de 3 años, 10 torunos de engorda, y 92 bueyes.

CABALLARES: 34 caballos y 17 yeguas.

De otras procedencias remataremos:

- 40 BUEYES gordos.
- 100 NOVILLOS de 3 años.
- 120 VACAS de crianza.
- 30 VAQUILLAS de 1½ año.
- 65 NOVILLOS de 1½ año.
- 5 TOROS.

Los interesados de más al Norte pueden llegar a San Fernando a las 12.09 por el tren que sale de Santiago a las 8.30 A. M., y regresar a las 7.05 por el tren que llega a Santiago a las 11 P. M.—Los de más al Sur pueden llegar a la 1.15 por el tren que sale de Chillán a las 6.40, y regresar a las 6.17 por el tren a Curicó, o por el nocturno a las 10.40.

Habrá carros de Ferrocarril disponibles para los compradores y algunos arreadores para retirar el ganado.

DANIEL RISOPATRON M.
Gerente.

7-A.

Avisos de Vapores

GRACE LINE INC.

VAPOR CORREO

(CUISINE INMEJORABLE)

"SANTA ANA"

SALE de Valparaíso en viaje rápido a **NEW YORK**, el Miércoles 18 de Abril, a la 1 P. M. en punto, con escalas en rada ANTOFAGASTA, IQUIQUE, ARICA, MOLENDO, CALLAO, BALBOA y CRISTOBAL.

GRACE & Co. (CHILE) S. A.

HUERFANOS 1087

LLOYD REAL HOLANDES

SERVICIO DEL ATLANTICO

PROXIMAS SALIDAS

"ZEELANDIA", 27 Abril
"ORANIA", 11 Mayo.
"FLANDRIA", 25 Mayo.
"GELRIA", 15 Junio.

Para informes, pasajes y reserva de camarotes, dirigirse a **ANDRES SALA**, calle Agustinas N.o 3054, Casilla 3064, Santiago.

Santiago P. S. N. C. Valparaíso

ORCOMA 7 Abril, 1 P. M.		Para ANTOFAGASTA, MEJILLONES, ARICA, MOLLENDO, CALLAO, BALBOA, CRISTOBAL, HABANA, VIGO, CORUÑA, SANTANDER, LA ROCHELLE-PALLICE Y LIVERPOOL.
EBRO 20 Abril, 1 P. M.		Para ANTOFAGASTA, MEJILLONES, IQUIQUE, ARICA, MOLLENDO, CALLAO, BALBOA, CRISTOBAL, HABANA y NUEVA YORK.
OROPESA	18 Abril, 3 P. M.	Para JAMAICA, LA HABANA, BERMUDA, ESPAÑA, FRANCIA, R. UNIDO e intermedios.
ORITA	5 Mayo, 1 P. M.	Para HABANA, ESPAÑA, FRANCIA, R. UNIDO e intermedios.
ESSEQUIBO	25 Mayo 1 P. M.	Para HABANA, NUEVA YORK e intermedios.
EBRO	22 Junio	

THE PACIFIC STEAM NAVIGATION COMPANY

SANTIAGO: Agustinas 1017.— VALPARAISO: calle Blanco.— Subagentes en Santiago: Transportes Unidos, Estado esquina Delicias; Expreso Villalonga, Agustinas 840.

FERIA PEDRO DONOSO y Cía.

GRAN REMATE ESPECIAL

del total de la

Lechería de la Hacienda "CAREN"

DE

San Francisco de Mostazal

Por cambio de explotación del fundo se rematará el total de la Lechería en nuestro Establecimiento de Feria, el día

Miércoles 11 de Abril a las 2 P. M.

Vendrán:

- 100 **VACAS PARIDAS DURHAM** casi todas de ternero chico; muchas recién paridas y cubiertas por toros finos de grandes antecedentes lecheros. Todo el vacaje es de primera clase y actualmente rinden un promedio de 7 y medio litros a potrero, lechándolas una vez al día. Vienen muchas vacas de 10, 12, 15 hasta 18 litros, que se venden en lotes de a una, especiales para Establos, las demás se rematarán en lotes de 5 y 10 vacas.
- 10 **VACAS DURHAM PREÑADAS** de la misma Lechería.
- 40 **VAQUILLAS DURHAM** de 3 años, todas preñadas al parir, hijas de toros finos y de madres seleccionadas como muy buenas lecheras.
- 3 **TOROS LINCOLN RED** finos por cruzamiento, del Criadero Los Callejones, garantidos para la reproducción, de 4 años, completamente sanos.

IMPORTANTE: Las vacas se traerán por arreo para evitar el contagio de la epizootia.

DE OTRAS PROCEDENCIAS

- 60 **NOVILLOS** de 2 y medio años, muy mestizos y preparados para engorda.
- 50 **NOVILLOS** de 3 a 4 años, de muy buena clase, casi gordos.
- 70 **NOVILLOS** de 1 y medio año, muy mestizos y en buen estado.
- 50 **VACAS** mestizas para engorda.
- 18 **VACAS** holandesas, de buena procedencia lechera.
- **CABALLOS Y YEGUAS** de silla, de patrón y de tiro.

DATOS Y PORMENORES EN NUESTRA OFICINA:

HUERFANOS 1225 - CASILLA 521

TELEFONO INGLES { OFICINA 3451, CENTRAL / FERIA 339, ESTACION

PEDRO DONOSO y Cía.

NOTA. — El día del remate habrá en EXPOSICION esq. de ALAMEDA un **AUTO-CAMION** para el transporte de nuestros clientes a la Feria. Este servicio es **gratis**. En la Feria habrá **buffet**, para almorzar.

Consejo Superior de Habitaciones para Obreros

PROPUESTAS

Se piden propuestas para la techumbre de 10 casas en la Cité Jardín de la Avenida San Luis del Consejo de Habitaciones Obreras.

Bases y antecedentes en la oficina del Consejo, Compañía 1069, de 4 a 5 U. M.

Las propuestas se abrirán el Miércoles 11 de Abril a las 4 de la tarde.

EL INGENIERO.

A-8

Mesón para oficina

comercial de lujo, con reja de bronce, cajones, puertas, 6.50 mt. largo, 1.10 alto, 0.60 ancho, véndese flamante.

Verlo: **Agustinas 1049.**

EMPLEADO

entienda contabilidad, con fianza necesítase. Ofertas sólo por escrito, a

CASILLA 747

AVISOS DE REMATES

Remate del Menaje de Casa

MUEBLES ANTIGUOS

DE LAS SEÑORITAS

CARMELA Y MERCEDES WICKS SERRANO

Hoy Sábado a las 2 P. M. -- Miraflores 662

— HAY: —

MUEBLES ANTIGUOS. — PRECIOSA MESA DE TOCADOR ENCONCHADA LUIS XV, 4 sillas iguales, **brasero antiguo marco enconchado**, taza de plaqué, **muebles antiguos de caoba**, mesa redonda, sofá y sillas Imperio, roperos, 2 **lindas cómodas**, mesas de arrimo, sofá-cama, costurero y varios muebles sueltos, piezas de cobre, brasero de bronce con tapa, etc.

SALON. — RICO AUTOPIANO STECK, con 50 piezas, caja de caoba, amoblado tallado Luis XV forro moiré celeste; copias de cuadros antiguos, paisaje por Pedro Lira, jarrones, vitrina con bronces, adornos, lámpara, alfombra de una pieza.

ESCRITORIO.— Amoblado confortable compuesto de sofá, 2 sillones y 6 sillas pergamoid, **RICO ESCRITORIO AMERICANO DE CORTINA**, estante, tintero, cuadros, lámpara, alfombra, etc.

COMEDOR. — LINDO JUEGO ANTIGUO DE CAOBA, compuesto de aparador bombé, 2 mesas trinches, aparador esquinero, **RICA MESA DE CAOBA, 2 sillones y 10 sillas de caoba talladas**, servicio de mesa y de cristales, piezas de loza, y de cristal antiguo, galleteras, palitas de plaqué, jarrones españoles, servicio de plaqué, para té, calentador de plaqué, tapicería de colgar, etc., etc.

VARIOS.— Tina de fierro, **rico Califont Yunkers con lluvia**, lavatorio de desagüe, roperos, cómodas y diversos muebles sueltos, catres de fierro, diván y sillas, muebles de vestíbulo, estanterías de repostero, cocina económica, útiles, etc., etc.

A LA VISTA HOY DESDE LAS 9 A. M.

Jorge y Víctor Eyzaguirre H.

MARTILLEROS DE HACIENDA

Importante Remate

que se efectuará en San Felipe, el 11 de Mayo del presente año, a las 3 1|2 P. M., en la oficina del notario y ante el compromisario don Nicolás Palma Rivero, que liquida la sucesión de los bienes dejados por fallecimiento de don Amable Castillo, del fundo "El Salvador" ubicado en San Felipe, entre el Tambo y Santa María, carro a la puerta, que lo comunica con la ciudad, aproximadamente cuarenta cuadras, buenas tierras, bien alfalfadas, con buen riego, casas, galpones y muy buenas plantaciones, con derecho al campo de Ahumada y Ramírez y del potrero alto de cordillera que están en el mismo departamento. **Mínimum $ 225,000, al contado $ 100,000, con $ 50,000, a 6 meses plazo**, y el resto a un año con más el interés del 7% anual pagaderos los intereses por semestres vencidos, 12% en caso de mora. Detalles en casa del compromisario, calle de Santo Domingo 1681, diariamente de 9 a 11 A. M. y en San Felipe, calle O'Higgins N.o 45, con don Manuel Sierra. Se comprende en el remate una quinta separada.

REMATE

Por acuerdo de los interesados en la partición d
don Ulyses Prajoux, ante el Compromisario don L
gui, y en la oficina del Actuario don Eudoro Guzmá
Tercer Juzgado Civil de esta ciudad, se procederá
de Abril próximo, a las 3 P. M., al remate de las
dades ubicadas en esta capital, libres de gravámenes
Casa calle de Maestranza N.o 492, por el mínimum
Casa Esperanza N.o 56, por el mínimum de $
Casa Esperanza N.o 58, por el mínimum de $
Casa Avenida de las Quintas N.o 536 por el míni
534 pesos 30.
El precio que se obtenga se pagará mitad al co
a seis meses plazo con el interés anual del 8 o|o.
Bases y títulos en Amunátegui N.o 36, en donde
cuentran las llaves de las propiedades.

REMATE DEL MENAJE DE

DE LA CALLE ESTADO N.o

MUEBLES IMPORTADOS DE CAOBA Y ROBLE A

DE DON VICTOR M. PORT

QUE FIJA NUEVAMENTE SU RESIDENCIA EN BUEN

El Domingo 8 del presente, de 10 a 12 y 1.30

1.er SALON.— Rico autopiano de 88 notas flaman
caoba, con 130 rollos música y banqueta, estante talla
sica, amoblado dorado Luis XVI tapiz rojo de bro
con "Bergére", mesa de centro dorada con mármol y
tua de mármol la Primavera, jarrón bronce, florero
figura porcelana de Sax, espejo ovalado, cortinajes de
alfombra, vitrina dorada, cuadros, etc.
2.o SALON.— Piano vertical alemán flamante,
medallón Luis XVI moderno tapiz seda y junco,
idem, banqueta y dos sillas Luis XV, mesa redonda
de caoba, **Crucifijo de madera antiquísimo, tela histó**
tamaño y otras, mesitas de alas de caoba, lámpara
sitas de plaqué para té, idem cubierta ónix, espejo d
bra, cuadros, cortinajes con lanzas de bronce, vitrina
la "Columbia", discos, etc.
ESCRITORIO GOTICO con amoblado compuesto
ministro, biblioteca de 3 cuerpos, sofá - esquinero,
queta, mesa octógona, y licorera, tallados a mano,
glesa estilo oriental, servicio fumar de plata y otro
tintero antiguo de mármol.
COMEDOR.— Amoblado de caoba Luis XVI co
marquetería, mármoles y lunas, **mesa de correderas**
de caoba importada, sillas tapiz cuero, mesa trinche
mármol, carpeta felpa azulina, manteles, servilletas,
sa porcelana "Limoges", cristalería fina, **fruteros de**
corera idem, reloj mural roble americano, cuchillería
billa de plata, pieza centro plaqué y cristal Baccarat,
teros altos de plaqué y cristal, paneras, canastillos,
servicio té de plaqué, alfombra, lámpara, cuadros,
de roble americano, amoblado Chesterfield importado
2.o COMEDOR.— Amoblado estilo inglés imitación
ricano, de aparador, trinche y vitrina, mesa correderas
juncadas, carpeta roja, manteles, servicio mesa de
servicio de copas, cuchillería, servicio de té de plaqué
zados, platos finos de porcelana, fruteros antiguos,
ces y frutas, cucharón y ponchera plaqué, alcuzas
jardineras, cuadros, lámpara, pedestales, sofá y dos
ricanos tapiz cuero.
1.er DORMITORIO.— Amoblado de roble americ
cuerpos importado, de ropero con dos lunas, peinado
idem, ropero-chiffonier con luna vertical, velador y
chón de lana, servicio de lavatorio, idem para tolle
de asiento, cuadro religioso antiguo al óleo, alfombra,
OTROS DORMITORIOS.— Amoblado de caoba,
catres de bronce importados, colchones de lana, amo
cuerpos estilo inglés, idem de 2 cuerpos Luis XVI co
y bronces, catres de bronce y al laqué, idem importa
coche-cuna, amoblado de asiento, servicio lavatorio
gris perla Luis XVI de tres cuerpos, mesa ova
ba, frazadas, alfombras, lámparas, Chaisselonge, etc.
VESTIBULO.— Alfombra de escala oriental, var
paragüero roble americano, amoblado tapiz cuero, escri
tina importado roble americano, amoblado de mimbre
critorio, dos sillones y 4 sillas tapiz cuero, etc.
BAÑO.— Tina enlozada, califont, lavatorio desagüe
lentador, espejo laqué, jarro y recipiente "Limoges",
COCINA Y VARIOS.—Cocina económica importa
batería de aluminio y enlozada, lavaplatos y desgrasa
útiles cocina, escalas de tijeras, **Jazmín del Cabo gran**
para señorita, etc.

A LA VISTA HOY, DESDE LAS 9 A. M.

E. ROBUSTIANO
Casilla

Remat

Por acuerdo de los interesados en la suces
Alberto López, el 24 de Abril próximo, a las
el estudio del árbitro don Alfredo Moreno Bru
actuario don Eudoro Guzmán, se subastarán las
propiedades:

Catedral N.o 3151, por el mínimum de $
verla: 3-6.

Santa Rosa N.o 1340, por el mínimum de $
verla: 2-4.

Santa Rosa N.o 1350, por el mínimum de $
verla: 2-4.

Sitio y edificio de la calle Víctor Manuel, colin
la anterior, por el mínimum de $ 14,000.00
2-4 por Santa Rosa 1350.

Propiedad de la calle Santo Domingo N.o
quina de Herrera, dividida en tres lotes: Lote
m2, por el mínimum de $ 35,000.00; lote 2,
menos 300 m2, por el mínimum de $ 10,000.0
3 de igual dimensión que el anterior, por el mí
$ 10,500.00; verlos: de 2-6.

Propiedad de la Avenida del Salvador N.o
hoy N.o 1105 a 1109, dividida en tres lotes:
5,300 m2, más o menos, por el mínimum de
lotes 2 y 3, de 1,200 m2 cada uno, mínimum de
cada uno, llevan los N.os 1105 a 1109; verlos
ra hora.

Propiedad de la calle Catedral N.o 3163, po
mum de $ 100,000.00; verla a cualquiera hora

Todas las propiedades están en perfecto est
tiéndose que las dos ubicadas en la calle Catedr
pléndidas residencias y que la quinta de la Av
Salvador está muy bien plantada, con abundant
les frutales y flores. Algunas propiedades reco
tecas. Se dan facilidades de pago. Más datos y
tes en el estudio del árbitro: Morandé 450, ofic
de 4 -7 de la tarde y en la oficina del actuario
mán.

Remates de Prendas de Plazo Vencido

Hoy Sábado 7 de Abril, a las 6 A. M., el martillero señor Balmaceda, rematará en la **Casa de Préstamos "EL COMETA BIELA"**, calle San Diego N.o 1787, las prendas no rescatadas y comprendidas entre los números 96,264 a 98,079.

Hay: Anillos con brillantes, gargantillas de oro, mantas, ponchos, máquinas de coser, impermeables, catres de fierro con bronce, colchones, sommiers, sobrecamas, máquina de escribir, cómodas con mármol, veladores con mármol, escopetas, revólvers, ternos de casimir, vestidos, blusas y calzado en gran cantidad, etc., etc.

Hoy Sábado 7 de Abril, a las 10 1|2 A. M., el martillero señor Rivas rematará en la **Casa de Préstamos "LA VICTORIA"**, calle San Pablo N.o 2002, las prendas no rescatadas y comprendidas entre los números 55,553 a 60,413.

Hay: Máquinas
con brillantes,
tas, pistolas, rev
mesa de plaqué y
caja, rosas con br
montar y de Vien
mármol, mantos
raguas, sobretodos
tas, gran cantida
do para hombres

Hoy Sábado 7 d
M., el martillero
tará en la **Casa**
ESMERALDA", c
N.o 699, las pre
y comprendidas
74,936 a 78,285.
Hay: Capa de p
mármol, anillos co
teras de plata,
y diamantes,
lojes y cadenas
llos y manguitos
de seda y algodó
oro, manteles,
vestidos, batas
cantidad y mu
Las prendas
desde dos horas
Pago al contado

LA NACION

Santiago, 7 de Abril de 1923

A CODIFICACION DEL DERECHO INTERNACIONAL

La última reunión de la Comi ón Jurídica del V Congreso Pan nericano ha quedado señalada mo uno de los acontecimien s más felices de esta gran asam ea del Continente.

En ella se concertó con el voto los representantes de las Repúblicas concurrentes un uerdo que, recomendado en tan spiciosas condiciones a la Con rencia en sus sesiones plenarias, guramente será ratificado y pa rá a ser un solemne compro so de la América. Es la acep ción, en principio, de que las rmas jurídicas a que se ajus la vida internacional son sus ptibles de ser instituídas en un erpo uniforme.

En conformidad a este acuer , queda establecido que la Co icación del Derecho Internacio l Público puede llegar a reali rse, y se señala para alcanzar fin la conveniencia de hacerla forma gradual y progresiva.

Correspondió a la iniciativa de Delegación argentina la con nsación de estas ideas en un oyecto de acuerdo, conciso y plícito, que no dudamos que rá definitivamente consagrado r la Asamblea Plena. Será tam n la consagración de un ideal onerarmente sostenido ante la nión internacional por el juris nsulto chileno señor Alejandro varez, cuyo trabajo, "La Codi ación del Derecho Internacio l en América", queda expre mente indicado como base para realización de este anhelo en e coincidieron ampliamente to s los delegados presentes.

El primer paso está dado. No brían podido pedirse para él cunstancias más favorables, ni a disposición espiritual más ntadora. Es largo el camino recorrer hasta la completa terialización de los principios stalizados en el proyecto de terdo que acaba de aprobarse, stá distante el día en que un digo de Derecho Internacional halle erigido en suprema e in movible autoridad de la juris idencia americana. Pero el es itu ampliamente fraternal de ha sido signo la actitud de representantes de América en Comisión Jurídica sabrá facili la marcha de esta idea hacia realización. Y, por otra parte, labor de estudio ya realizada el señor Alvarez será un ines able elemento de colaboración.

La ejecución práctica de estos ncipios será en el futuro un ecioso auxiliar de la diplomacia ericana en el estudio y solu n de los problemas que se nteen en las relaciones entre pueblos. Y su consagración r medio de los acuerdos adop los anteayer, será uno de los chos que más honren al V Con eso Internacional de Santiago los fastos continentales.

avol
Alivia
las En-
rmedades
la Piel en
na Noche

vende en todas
as Farmacias

ABLO A. BAUER & Co.
Calle Blanco 1171. Valpáraiso

L GRAN REMEDIO UNIVERSAL

Nitro Ozona Lowe-Weissflog, l único comprobado por medio de la radiografía que cura tuberculosis (tisis). Pruebas a la vista. Afamado desde 1887. Cura radicalmente hígado riñones, del estómago pulmonía, bronquitis, laringiti: asma, hipertrofia, diabetes, albuminuria, reumatismo, hidropesía, obesidad, raquitismo, epilepsia, apoplegía, anemia, catarro intestinal, disentería, apendicitis peritonitis, almorranas, fístulas, furúnculosis, quemaduras, icaduras venenosas, enfermedades piel, sangre, enfermedades secretas. Prodigioso en aneurisma, en enfermedades del corazón, cerebro, vista, espina dorsal, etc. Viruela peste negra, hemorrágica, peste bubónica, tifus, pestes y fiebres en general, son vencidas a las pocas horas con repetidos lavados intestinales y tomas. Igual tratamiento para demás enfermedades. Catecismo Nitro-Ozona. Consúltelo todo enfermo, sea cual fuere el mal encontrará el medio seguro de sanar radicalmente. Remítolo gratis a quien lo pida.

Claras 149.—Teléfono 1830.—Casilla 832.—Droguería Daube.
—Boticas principales

LUIS LOWE

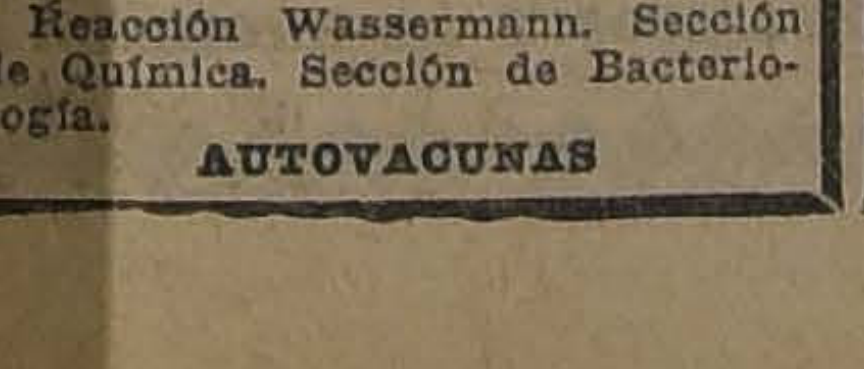

PIANO ALEMAN DE FAMA MUNDIAL
GRIMM & KERN
AHUMADA 99 - MONEDA 990

LABORATORIO CLINICO
— DEL —
Dr. Leonidas Corona T.
SANTIAGO
Delicias 868 — Teléfono 2483
Reacción Wassermann. Sección de Química. Sección de Bacteriología.
AUTOVACUNAS

De nuestros Corresponsales en el Exterior

LA EUROPA CUATRO AÑOS DESPUES DE LA GUERRA

por RENATO VALDES.

LO QUE VE Y LO QUE IGNORA EL VIAJERO

La crisis material. — Cambios en el espíritu del hombre. — La crisis moral. — Los sufrimientos de la guerra y los martirios de la paz.—El pesimismo de la época.—Los obreros y el fracaso de las teorías socialistas. — Disminución de los ahorros. — Ambiciones de goce. — ¿Qué fuerzas morales salvarán a nuestra civilización?

VIENA, Febrero de 1923.

Mucho se escribe en todos los diarios y revistas del mundo sobre la situación europea en general y de cada uno de los países, en particular. Se sabe de las emisiones de papel moneda, de las estadísticas de importación y exportación, se calculan detalladamente las enormes sumas que representan las deudas de los gobiernos, se publican cablegramas muy completos con los acontecimientos políticos más insignificantes y se da cuenta de los resultados generalmente negativos de las incontables conferencias internacionales que se efectúan cada día con más frecuencia en las capitales de las grandes naciones o en ciudades de menos importancia política, pero no por eso menos conocidas en el mundo, como Ginebra, Laussane, etc.

Los viajeros que salen de nuestro país y vuelven después de haber pasado por Londres, París, Berlín o Viena, llegan trayendo una serie de impresiones que generalmente no reflejan toda la verdad de lo que por estos mundos ocurre; impresiones netamente personales, influenciadas muchas veces por pequeñas molestias superficiales o por satisfacciones que la casualidad suele deparar a los hombres más exigentes. El abuso cometido por un cochero, la mala voluntad de un mozo de hotel, la ausencia fortuita de mujeres bonitas en un salón de baile o en un cabaret, hacen muchas veces que algunas personas juzguen mal a toda una ciudad o un país. Un hotel aseado, en cambio, un restaurant bien servido, una camarera amable y bien presentada, contribuyen otras veces a que se conserven imborrables recuerdos de una ciudad que de otro modo apenas habría dejado alguna huella en el espíritu del viajante.

¿Qué pasa por el espíritu de la Europa de hoy día? Esta es una pregunta de muy difícil contestación, y por lo mismo muy atrayente, pero expuesta, como todas las cosas que no pueden demostrarse objetivamente, a grandes errores que provienen de lo subjetivo de las impresiones que cada individuo se forma y aún del espíritu que anima a los hombres y razas de los países que se ha visitado y de los locales que se ha frecuentado. Qué diferencia más enorme entre una sala de baile de Berlín, donde beben champaña y comen caviar los afortunados de los negocios, y una cocina popular de Viena, donde encuentran sustento barato los antiguos empleados y aún rentistas de esta ciudad de la alegría, de la música, del buen vivir...

El mapa de la Europa ha cambiado, por todas partes no se oye hablar más que de las grandes crisis de la industria, del comercio, de las finanzas, de la economía, etc. Han cambiado también los elementos sociales que antes dirigían a estos países e imprimían rumbo a la política mundial. Pero lo que a nuestro juicio más profundamente ha cambiado, es el espíritu de la gente, son las aspiraciones morales de los individuos, son los impulsos personales que marcan rumbo a la acción individual e imprimen a la larga un sello imborrable a toda una época histórica.

La Europa de hoy no es la de ayer, no obstante ser sus pobladores más o menos los mismos hombres; el espíritu humano sacudido por la horrible catástrofe de la guerra y por la situación no menos cruel creada por una paz que será con el tiempo considerada como una ignominia para la raza blanca, ha experimentado un cambio que, si no sufre modificaciones radicales en el futuro, puede considerarse como un presagio cierto de una decadencia tan efectiva como la que experimentó el Imperio Romano después de haber llegado a su gran apogeo, cuando las grandes conquistas y el espíritu de lucro, empezaron a relajar todos los lazos morales que habían constituído su base y su fuerza.

¿Qué fenómenos morales y sociales se desarrollan en este continente tan cruelmente azotado por el destino?

El que con sus bolsillos repletos de libras esterlinas, dólares o francos suizos, realiza un jira por las capitales que fueron y son inagotables centros de atracciones y de estudios, puede notar el desenfrenado espíritu de satisfacción y de goce que domina por todas partes, sin exceptuar a los países vencidos y empobrecidos—tal vez más en éstos que en los otros.—Pero pocos son los extranjeros que llegan hasta los elementos sociales que hoy día soportan sobre sus espíritus sufrimientos tal vez más crueles que los soportados en los días más horrorosos de la guerra. Esta producía muerte, hambre, privaciones de toda especie, pero encerraba en sí misma la grandeza inconmensurable de los heroísmos, las satisfacciones morales de los grandes sacrificios, las bellezas espirituales del altruísmo, que constituyen la base más sólida de los ideales de patria y sociedad, de la defensa de la familia y de la cultura secular de estos países cuya historia se pierde en el principio de los siglos. En la guerra se moría con una sonrisa de satisfacción en los labios, las madres, en medio de sus penas desgarradoras miraban el sacrificio de los seres queridos con un sentimiento legítimo de orgullo, como el de las legendarias espartanas... El sufrimiento, el sacrificio tenían un fin, se realizaban en nombre de un ideal, errado, según algunos, pero ideal al fin y al cabo. Hoy día, en cambio, se muere moralmente, se muere lentamente, se muere de falta de alimento para el cuerpo y para el espíritu, sin otra válvula de escape para el sentimiento humano, que un odio concentrado contra el enemigo, que hace más horrible aún la existencia.

¿Qué ideas germinarán en la mente del esposo que mira el fin de su compañera sin tener los recursos necesarios para procurarle la atención que podría prolongarle la vida y la dicha? ¿Qué pensará la madre que no tiene cómo procurarse el alimento para el hijo enfermo? ¿Qué pensará el anciano que en los largos días del Invierno helado en que antes se congregaba toda la familia al calor del hogar, hoy no tiene con qué procurarse el caro combustible para combatir el frío y luchar contra la muerte que lo acecha día y noche?

La guerra con sus crueldades, sacrificios e injusticias ya pasó, pero hoy día se soporta una paz que tiene sacrificios casi mayores que aquélla, y cuyas proyecciones morales para el futuro pueden ser de consecuencias imprevistas, incalculables, desastrosas.

La humanidad entera, la civilización a través de la cual concebimos la vida, se encuentran en un punto crítico de su existencia, tan crítico como tal vez no lo ha pasado jamás en el trascurso de la historia. La caída del Imperio Romano se produjo en una época en que el mundo era más chico y en que el contagio de sus males no podía dañar a los pueblos vecinos. La Revolución francesa, si produjo también un cambio moral al mismo tiempo que material en el país de origen, este cambio quedó más circunscrito a esa sola nacionalidad y sus contagios en los pueblos vecinos fueron sofocados con más o menos rapidez. Pero hoy día, dados los progresos de los medios de comunicación, dado el íntimo contacto que guardan unos pueblos con otros y la mayor extensión de la cultura general, ese cambio en el espíritu, esas nuevas aspiraciones morales, esas modernas concepciones de la vida y de sus fines en que se busca sólo el goce y se sustraen los deberes y sacrificios, corren el peligro de extenderse con gran rapidez y con tanta mayor facilidad cuanto que ellos son atrayentes y caen en un terreno preparado por falta de una base moral o religiosa sólidas, para que echen raíces en medio de masas humanas, que es imposible que se encuentren satisfechas con su suerte.

La crisis moral, pues, que padecen las poblaciones europeas, especialmente en los países vencidos, es mucho más grave, más profunda, más peligrosa por cuanto ella escapa a toda investigación, que todas las demás crisis que se ciernen sobre la vida industrial, comercial, agrícola, y en general sobre la economía total de estas nacionalidades. Los asesinatos, los robos, las estafas, aumentas paralelamente con la miseria, con la desesperación, con la muerte...

El ciudadano, exasperado por los sufrimientos, cargado de impuestos que van a favorecer a sus enemigos vencedores, abandonado por una Providencia que va dando pocas muestras de su influencia benéfica y de su espíritu de justicia, busca una felicidad que huye siempre de su alcance, que parece no poder encontrarse en la tierra y que va pareciendo más bien el fruto de la imaginación idealista del hombre. Las masas obreras que han subido al poder se encuentran con que todas las reformas largo tiempo soñadas no pasan de ser una ilusión, pues al implantarse en una época de empobrecimiento general, ni la nación, ni las industrias privadas pueden soportar las nuevas cargas, sin peligro de su propia existencia y con expectativas más oscuras para el porvenir. Aun la jornada de ocho horas, una de las primeras conquistas del socialismo, parece que está condenada al fracaso, no porque principios o aspiraciones nuevas demuestren su ineficacia, sino porque los pueblos empobrecidos por la guerra, sólo pueden recuperar la normalidad de la vida económica, por una mayor suma de trabajo y esfuerzo, lo cual no se puede obtener por una reducción de las horas de labor, sino por medio del aumento de ellas.

Los trabajadores no han correspondido tampoco con su actitud a lo que de ellos se esperaba, ni han contribuído en la medida de sus fuerzas al afianzamiento de muchas de las conquistas de la legislación social. En vez de trabajar con más intensidad y buena voluntad y producir en ocho horas más trabajo que antes en diez, sólo aspiran en su mayor parte a trabajar lo menos posible y ganar así sus salarios con el menor gasto de esfuerzo posible. Esto se vuelve contra ellos y contra las industrias que constituyen la base de su sustento. Hay países como el Austria, por ejemplo, en que a pesar de la baja extraordinaria de su cambio internacional, no pueden competir con los precios de sus manufacturas con las industrias extranjeras, debido principalmente a las exigencias exageradas de los obreros. Esta circunstancia ha traído paralización de industrias, debilitamiento del comercio, suspensión de trabajadores, aumento de desocupados, y una serie de fenómenos económicos que más tarde, estudiados por hombres de ciencia servirán para iluminar el amplio campo de la política social y abrir nuevos y más fructíferos rumbos a las naciones industriales.

Y todo el mundo, con raras excepciones, gasta todo lo que gana. El ansia de goce, la carestía de la vida, el desaparecimiento de los ahorros por la baja de la moneda, lo incierto del porvenir, contribuyen a que todo hombre gaste en beber, en comer, en bailar y en divertirse, todo lo que gana en la semana.

Pero, existen enormes masas de individuos que no ganan lo suficiente para poder divertirse, ni siquiera para poder satisfacer las más apremiantes necesidades físicas, como son las de comer y abrigarse. Los antiguos ricos, la clase media, los intelectuales y los nobles están condenados a llevar una vida tanto más triste y desesperada cuanto ellos no pueden implorar la caridad pública para obtener el sustento ni solicitar el amparo de instituciones de beneficencia.

El hombre vive sin un ideal; persigue una felicidad que no se encuentra en la tierra, se ha perdido el espíritu religioso que permitía al ser humano soportar sacrificios con esperanza de un premio en otra existencia; el descontento reina por todas partes y en todas las esferas sociales, con raras excepciones de afortunados comerciantes o especuladores. El mundo está así preparado para que una chispa cualquiera pueda en el momento menos pensado, encender un gran incendio de trascendencia incalculable.

¿De dónde nacerán las fuerzas morales capaces de sujetar en el futuro a la Humanidad en la pendiente peligrosa en que se encuentra colocada por obra del Destino? Imposible es medir la magnitud de las fuerzas morales ocultas precisamente en el espíritu de los elementos que hoy día soportan las más pesadas de las cargas que tienen encima los pueblos europeos. En los países vencedores de la guerra esta reacción se producirá más rápidamente, como ya ha sucedido en Italia, pero en los vencidos y moralmente abatidos no es cuestión que pueda verse tan cerca.

Pero no hay duda que en estos días de grandes sufrimientos y de cruentos sacrificios se fraguan ocultamente las nuevas fuerzas morales que han de imprimir rumbo en el futuro a esta humanidad tan maltratada, tan desengañada, tan desorientada en el camino de la dicha y de la tranquilidad. ¿Volverá un reforzamiento de las antiguas ideas religiosas y conservadoras que se han demostrado hasta aquí completamente impotentes para sujetar la catástrofe pasada, o saldrá de este inmenso crisol una nueva filosofía, una religión más moderna y humana capaz de encerrar a los hombres en los lazos morales que han de conducirlos a un porvenir más luminoso, más prometedor? ¿O caerá la civilización actual, falta de fuerzas morales suficientemente poderosas para curar las heridas sufridas, y volverse a levantar en seguida, después de siglos, como ocurrió después de la caída del Gran Imperio Romano? Muy aventurado es hacer predicciones en uno u otro sentido, desde que no se pueden medir, ni siquiera ver, las fuerzas destructoras ni las constructoras, ni somos capaces de apreciar la potencia de las reservas morales que se mantienen seguramente en estado latente en el espíritu de las masas, para manifestarse algún día cuando el destino o la suerte lo tengan determinado.

Mientras tanto, la política torpe, con sus intrigas y sus pasiones tan humanas, con sus egoísmos y sus cegueras comprensibles aunque injustificados, sigue su juego fatal sin preocuparse de los verdaderos y más urgentes intereses de las hombres y de los pueblos. Con un egoísmo que apenas se concibe, cuando se ha oído hablar tanto de los ideales proclamados a diario durante la guerra, de justicia, paz y libertad, siguen las naciones que disponen de las fuerzas de la espada oprimiendo al vencido, talvez con más crueldad, seguramente con más ciencia y con el mismo olvido de sí mismo y del porvenir, que en los tiempos más antiguos y más oscuros de la historia universal. El ser humano no ha variado mucho en su constitución moral. La civilización, el progreso, la ciencia, no han servido más que para darle un aspecto exterior de mejoramiento pero, en el fondo, no han hecho más que poner en sus manos armas más terribles, peligrosas y opresoras que las antiguas.

El hombre se encuentra desorientado en sus ideales. Busca una felicidad que cada uno se forja en su imaginación según sus propias tendencias morales, pero que no se encuentra jamás en la realidad. El dinero, el menor esfuerzo, la libertad absoluta constituyen los ideales de las masas menos cultas y estos ideales se combaten unos a otros y no se logra lo que se desea. El deseo de libertad llega a destruir la base de la familia y destruye el matrimonio que es la piedra angular de la civilización actual.

R. V.

POLICALCINE
TONICO
NERVIOSO
Y
CEREBRAL
RECALCIFICANTE
DEPOSITO
JENERAL
EN
BOTICA FRANCIA
ESTADO 154
Y EN TODAS LAS BOTICAS

VENDO

AVENIDA MANUEL MONTT

Próxima a Providencia. Casa-habitación de dos pisos, dependientes, fachada estucada; consta de 14 piezas habitación, 2 piezas de toilette, 4 dependencias, subterráneo, dos patios, luz eléctrica. Deuda a la Caja de Ahorros de Santiago. **Precio: $ 100,000.**

AVENIDA DE LAS QUINTAS. —Chalet de dos pisos y subterráneo; consta de 12 piezas habitación, pieza de baño, dependencias. Parrones. Jardines. Garage. Gallineros. Mide 27x52 metros y 1,404 metros cuadrados de superficie. Deuda al Banco Hipotecario. **Precio: $ 95,000.**

COMPRO

PROPIEDAD DE CONSTRUCCION ANTIGUA, SUCEPTIBLE DE REFACCIONARSE, UBICADA PROXIMA A MATUCANA, ENTRE SAN PABLO Y MONEDA.

Precio: hasta $ 28,000.

CARLOS OSSANDON B.
168 — BANDERA — 168

VINOS

Estoy en condiciones de entregar a usted todo el año tipo de vino fijo e invariable 1.a clase, blanco y tinto, hago contratos, créditos, pida muestras y precios.

V. GUZMAN
CASILLA N.o 12. CORREO 11
A-15

HEMOGLOSA

La pobreza de la sangre y la escasez de glóbulos rojos se cura con HEMOGLOSA o sea el Jarabe de Hemoglobina de nuestra marca registrada. Exíjalo en todas las Boticas.

Laboratorio Chile - Santiago

SITIOS ESCOGIDOS
Vendemos los siguientes:

EN REPBLICA.— 18 por 50 metros, a $ 105 m2.
EN V. MACKENNA.—2,500 m2., a $ 95 metro.
EN ROSAL.—22 por 60 metros, a $ 110 m2.
EN EJERCITO.— Primera cuadra, a $ 216 m2.
EN SAN ANTONIO.—15 por 45 metros, a $ 160 m2.
EN DELICIAS, entre Estado y Claras, a $ 520 m2.
EN CAMILO HENRIQUEZ.—6.800 m2., a $ 25 metro.
EN REPUBLICA.—1,273 m2. Frente a cuatro calles.
EN DELICIAS.—13 por 45 metros, a $ 190 m2.
EN TOESCA, frente a tres calles, a $ 37 metro.
MUCHOS OTROS, en Esmeralda, Forestad, Av. España, Compañía, Delicias, Santo Domingo, etc.

ALEJANDRO GREENE CRUZAT

Sección Propiedades Urbanas
Oscar Greene Valverde & Jorge Guzmán Palacios
TEATINOS 86. — CASILLA 3722

LA POBREZA DE LA SANGRE
y la escasez de glóbulos rojos, la cura la
HEMOCLOSA
(Jarabe de Hemoglobina)
Exíjala en todas las buenas boticas.
LABORATORIO CHILE
SANTIAGO

MUEBLERIA COLON
66 - BANDERA - 66
Dormitorios, Comedores, Escritorios. Catres
Muebles de asiento, Etc.
Durante este mes grandes rebajas.
NOVIOS:—Queréis muebles elegantes, sólidos, visitadnos antes de hacer sus compras.

MIDI
EL MEJOR HOTEL

Debido a su situación central y a su buena atención de su propio dueño, el que lo hace especial para familias.
Buenos departamentos con baño. Cocina de primer orden.
Se reciben pensionistas a precios convenientes.

PUENTE 731.— CAS. 1199.— TELEFONO 3994

ASCENSORES ELECTRICOS SUIZOS
"CHINDLER"
Lo más perfecto, seguro y económico. Pidan presupuestos a sus representantes.
OFICINA LUIS HARNECKER
BANDERA 70, 2.o PISO—CASILLA 2786—TELEFONO 2651

Compañía de Tranvías, Luz y Fuerza Eléctrica
DE VALDIVIA
(SOCIEDAD ANONIMA)
Capital Social: $ 5.000,000
DIVIDIDO EN 250,000 ACCIONES DE $ 20 CADA UNA
DIRECTORIO:
Presidente, Sr. Carlos Werner
Vice, Ingeniero Sr. Horacio Valdés
Directores señores:
William E. Wotherspoon
Manuel Ossa Sainte Marie
Francisco Bulnes Correa
Adolfo Oettinger
Pablo Hoffman
Federico Roddoehl
Director Gerente: Ingeniero señor Rafael Torreblanca
Notaría: Manuel Gaete Fagalde
Banco: Banco de Chile
GERENCIA: GALERIA ALESSANDRI 30
CASILLA 3031 — SANTIAGO

20,000
PARES DE CALCETINES
Aproveche usted esta colosal baratura
Algodón, reclame . . . . . $ 0.60
Colores surtidos . . . . . $ 1.50
Fantasía. . . . $ 1.90
Mercerizados, tupidos. . . . . $ 1.90
Tipo Monito, cores . . . . . $ 3.00
Hilo finísimo. $ 5.50
Seda, sin fallas. . . . . $ 5.80
Sigue la gran venta en CORBATAS:
Tejidas, 3.20 y $ 1.80
Tejidas, seda fina . . . . . $ 4.80
Fantasía, listadas . . . . . $ 4.60
La Reina de las Medias
AHUMADA 360

A los aficionados del Teatro
HOY APARECE
Monólogos y Diálogos cómicos
DE RICARDO 2.o VILLAGRA
Contiene las nueve siguientes piezas:
De la Procesión.
De Santiago a Buenos Aires.
Los Peloteros.
El Candidato Mateluna.
Candidatos a municipales.
Una Mona Aérea.
El Choclo y La Humita.
Avisos varios y Brindis.
Precio: $ 1.50
EDITORIAL NASCIMENTO
AHUMADA 272-SANTIAGO

Instituto San Martín
SAN MARTIN 64 — TELEFONO INGLES 213
Internos, medio - pupilos y externos. Humanidades, preparatorias y kindergarten. Profesores de Estado Exámenes válidos en el establecimiento. Profesorado, señores Ernesto Melo Aguirre, Agustín Rivera, Aliro Aceval, L. Sazié, Esteban Mora, J. Cuadra Gormaz, Filidor Herrera Lagos, M. Fuentes, R. Barría Oyarzún, etc. Pídanse prospectos. Matrícula abierta. Clases funcionan-

Notas Políticas y Parlamentarias

EL PROXIMO MARTES SE REUNIRAN NUEVAMENTE LOS COMITES ELECTORALES ALIANCISTAS PARA SEGUIR OCUPANDOSE DE LA SITUACION DEL PARTIDO LIBERAL DEMOCRATICO ANTE LA ALIANZA Y DE LA UBICACION DE CANDIDATURAS A DIPUTADOS

Los parlamentarios demócratas, en reunión celebrada ayer, acuerdan adherirse a la conducta observada por la Mesa Directiva de su Partido ante los últimos incidentes ocurridos en la Convención de Victoria

En la misma reunión se resuelve lanzar un manifiesto a las agrupaciones demócratas del país

EN VIRTUD A LA PETICION HECHA POR LOS COMITES PARLAMENTARIOS DE MAYORIA, LA CAMARA DE DIPUTADOS DEBERA CELEBRAR SESIONES EN LA PROXIMA SEMANA

La Junta Central Radical se reune hoy

PACTOS ELECTORALES ALIANCISTAS

El Martes próximo se deben reunir los Comitées Electorales de los Partidos Radical, Liberal Aliancista, Nacional y Demócrata, según el acuerdo adoptado en su última sesión.

Se proseguirá el estudio de los arreglos electorales con el Partido Liberal Democrático y se continuará la discusión sobre ubicaciones de las candidaturas de diputados.

Refiriéndonos a nuestra información de ayer, debemos rectificar un error involuntario de composición respecto de las candidaturas senatoriales que se habrían adjudicado al Partido Nacional. Ellas serían: Coquimbo, Valparaíso (la segunda), Aconcagua y Santiago (la tercera).

REUNION DE LOS PARLAMENTARIOS DEMOCRATAS

Como se había anunciado ayer se reunieron los parlamentarios demócratas en una de las salas de la Cámara de Diputados.

Asistieron a la reunión, además, del presidente señor Fajardo, todos los diputados del partido a excepción de los señores Paredes, Chanks y el Ministro de Industria y Obras Públicas, señor Vicente Adrián.

Enviaron cartas de adhesión los senadores señores Torrealba y Concha, no pudiendo asistir el senador señor Bañados por encontrarse fuera de la capital.

Después de un largo debate se tomaron los siguientes acuerdos:

Los parlamentarios demócratas se adhieren a la actitud asumida por su Presidencia en los incidentes ocurridos en la Convención Demócraeta de Victoria y resuelven prestar todo su apoyo a la acción de la Mesa Directiva.

Lanzar un manifiesto a las Agrupaciones Demócratas del país, sobre las incidencias de la Convención de Victoria y futura marcha del Partido.

La confección de este manifiesto quedará a cargo de la Mesa Directiva del Partido y de los diputados señores Artemio Gutiérrez y Juan Pradenas Muñoz.

Se trataron, además, diversos asuntos de orden interno.

El Martes próximo se reunirán nuevamente los parlamentarios demócratas, para seguir ocupándose de asuntos relacionados con la marcha del Partido, y proceder a integrar el Comité Parlamentario.

SESIONES DEL CONGRESO

En virtud a la petición hecha por los Comitées Parlamentarios de los Partidos Radical, Liberal y Demócrata, la Cámara de Diputados debe celebrar sesiones ordinarias de 4 a 7 P. M., en la próxima semana.

Estas sesiones se verificarían, como en la presente semana, en el Salón de Honor del Congreso.

La Presidencia de la Corporación dará las órdenes del caso para que se cite con las 48 horas reglamentarias de anticipación.

Se nos ha informado que la Cámara de Senadores será citada también a sesiones ordinarias a partir desde el Martes próximo.

Como ya se ha expresado, en caso de reunirse el H. Senado, efectuaría sus sesiones en el local ofrecido por la Sociedad Nacional de Minería.

LOS FUNERALES DEL DIPUTADO SEÑOR ABARAIM CONCHA

Hoy se verificarán los funerales del diputado por Itata, señor Abaraim Concha, en la ciudad de Concepción.

La Mesa Directiva de la Cámara de Diputados designó ayer la siguiente comisión que en representación de la Cámara debe concurrir a los funerales:

Señores Pedro Rivas Vicuña, Presidente de la Corporación. Enrique Balmaceda, Francisco Bulnes C., Ernesto Escobar, Francisco Jorquera, Pedro Mena Larraín, Manuel J. Navarrete, Aníbal Rodríguez H., Manuel Serrano Arrieta y Héctor Zañartu U.

COMISION PARLAMENTARIA

La Comisión Especial de Parlamentarios que tiene a su cargo la investigación en el affaire salitrero, no se reunió ayer.

JUNTA CENTRAL RADICAL

Hoy, primer Sábado del mes, debe celebrar sesión la Junta Central Radical, a las 6.30 P. M.

Es posible se ocupe de la nota enviada a la Presidencia del Partido por la Dirección del Partido Demócrata, sobre la cuestión electoral y asuntos relacionados con la Alianza Liberal.

Asimismo probablemente trate sobre la situación electoral del Partido ante la campaña de 1924.

DIPUTADO EN JIRA

Anoche se dirigió al Sur el diputado señor Juan Vargas Márquez, con el objeto de visitar los minerales de Curanilahue, e imponerse personalmente del estado en que se encuentran los obreros de esa región.

Después visitará los diversos pueblos y centros de trabajo de los alrededores.

DIRECTORIO GENERAL DEMOCRATA

El Martes próximo celebrará sesión ordinaria el Directorio General del Partido Demócrata.

Se reanudará el debate sobre los acuerdos e incidencias promovidas en la Convención celebrada en Victoria y se pondrá en votación las indicaciones presentadas a este respecto en la última sesión.

LAS INCIDENCIAS DE VICTORIA

En los diferentes círculos demócratas siguen los comentarios sobre la Convención de Victoria.

El presidente del Partido, señor Fajardo, ha recibido comunicaciones, que tienen relación directa con los últimos acontecimientos y que han sido enviadas, una por la Agrupación Demócrata de Victoria, y la otra por las Agrupaciones de Angol y Traiguén.

Damos a continuación el texto de ellas:

"Victoria, 4 de Abril de 1923. —Al señor Presidente del H. Directorio General del Partido Demócrata.—Santiago.—En sesión de Directorio de la Agrupación Demócrata de ésta, celebrada con fecha de ayer, se acordó, por unanimidad, dar un sincero voto de aplauso y adhesión al H. Directorio General de nuestro partido y al mismo tiempo manifestarle su profundo desagrado por los inmerecidos y calumniosos cargos que se le hicieron en la llamada Convención Austral celebrada por elementos disolventes que jamás han sentido las verdaderas y sagradas ideas de nuestra gran causa.

Acordó, asimismo, protestar enérgicamente del proceder antojadizo y anti democrático de Virgilio Morales, Ernesto Lefevre, Víctor Valladares, Atanasio Pérez Jelves y Juan J. Hidalgo, y pedir a ese H. Directorio aplique a éstos, cuanto antes, la sanción que merecen.

Saludan muy cordialmente al H. Directorio General.—(Firmados). —José del R. Canales, presidente. —R. Iturra, secretario."

—"Traiguén.— Presidente del Directorio General Demócrata.— Las Agrupaciones de Angol y Traiguén y todos sus comitees reunidos ayer en Convención Departamental, acordaron manifestarle sus aplausos por la levantada actitud observada en la Convención de Victoria.

Saludos afectuosos.—(Firmados).—Por Agrupación de Traiguén, Vicente Muñoz, presidente. —Inostroza, secretario.—Por la Agrupación de Angol, M. Herrera, presidente.—Anguita, vicepresidente."

Hemos recibido para su publicación la siguiente carta:

"Santiago, Abril 6 de 1923.— Señor Redactor político de "La Nación".—Muy señor mío:

Estimaré a Ud. la publicación de las siguientes líneas:

En la sesión última del Directorio General Demócrata, el director señor Clodomiro Figueroa, pidió la aceptación inmediata del voto de mi expulsión del partido, porque yo no era demócrata y porque sólo iba al Directorio a formar discusiones acaloradas, etc.

Nadie más imposibilitado que el señor Figueroa para terciar en un voto tan delicado, pues nobleza obliga a no ser olvidadizo de hechos pasados y además de su propia aceptación como director general, en que en la sesión respectiva fué aceptado, como tal, con mi voto favorable: en esta sesión yo era demócrata y bueno, para el señor Figueroa.

Con referencia a que yo no soy demócrata, el criterio de este director, está en pugna con todos los demócratas que han figurado en las comisiones fiscalizadoras de poderes de las dos últimas Convenciones, a las cuales he asistido como delegado por Ancud, sin objeción.

Y, por último, sobre mi actuación dentro del Directorio, contradice lo dicho por el señor Figueroa, todos los proyectos y mociones que en el mes de director, presenté a la Mesa.

Repito mis agradecimientos y quedo de Ud. Atto. S. S.—(Firmado).—Gonzalo Bañados H., Director General por Ancud."

ASAMBLEA RADICAL

De orden del señor Presidente, se ha citado a la Asamblea a sesión extraordinaria para hoy, a las 10 P. M. En esta sesión se nombrarán delegados a la reunión que la Junta Central ha fijado para mañana 8, con el objeto de tratar de la ubicación de candidaturas senatoriales. Se recomienda la asistencia.

LOS ACUERDOS DE LA CONVENCION DE VICTORIA ANTE EL CENTRO DEMOCRATA DE SANTIAGO

INTERESANTE DEBATE INICIADO EN SU SESION DE ANOCHE

(Versión oficial)

En la sesión ordinaria celebrada anteayer Jueves por el Centro de Propaganda Demócrata, se inició un interesante y animado debate respecto a los acuerdos de la Convención Austral de la Victoria, celebrada últimamente por los elementos demócratas del Sur, y de la actitud del Directorio General a raíz de la celebración de esta Convención política.

El señor Juan Uribe usó extensamente de la palabra, manifestando que, dado el giro que había tomado la situación creada por la celebración de la Convención nombrada, era necesario abrir en el Centro Demócrata un debate extenso para conocer la opinión de la juventud del Partido en tan graves circunstancias. Su opinión es que, si bien la Convención significó un intento de rebelión y, por lo tanto, sus propósitos separatistas son francamente condenables, no puede desconocerse tampoco que la conducta observada desde hace tiempo por el Directorio General ha dado ocasión a que se manifiesten los descontentos y se extreme la situación. Recuerda el señor Uribe la calificación de poderes a ciertos directores generales que han sido rechazados, a su parecer, con manifiesta parcialidad. En su sentir, se justifica en gran parte las protestas de las Agrupaciones de provincias, porque el Directorio no ha sabido cautelar como debe sus intereses ni sus aspiraciones.

El señor Emeterio Vargas Barrera, desarrolla a continuación extensas observaciones para justificar la actitud del Directorio General en lo relacionado con la aprobación de los poderes y considera que no divisa en el seno del Directorio ningún propósito de los manifestados por el señor Uribe.

El señor Serafín Soto, cree, en primer término, que no hay que radicar toda la base de la grave situación actual en la actitud del Directorio General al aprobar o rechazar poderes, sino que es preciso buscar la causa del conflicto en la manera cómo las Agrupaciones entendieron el voto aprobado por la Convención Ordinaria de Talca y la forma cómo lo ha interpretado el Directorio General. Las Agrupaciones Provinciales han creído ver en aquel voto la autonomía de las provincias para determinar libremente su situación política conforme a sus intereses y aspiraciones. Por su parte el Directorio General no entiende que aquel voto signifique una autonomía absoluta y la mayoría de su seno se inclina a mantener a todo trance la Alianza Liberal. Manifiesta, además, que en cuanto a los acuerdos de la Convención de Victoria, se les ha dado una importancia enorme, cuando sus declaraciones no pasan más allá de una manifestación de anhelos muy plausibles y justificados. Considera que esos acuerdos son mucho menos graves que los tomados por otras Agrupaciones del Sur, como Valdivia, que ha manifestado en el texto de sus acuerdos que "habiendo la Convención de Talca declarado la autonomía electoral, **será a la Convención Provincial a la que corresponde fijar rumbos y aspiraciones del Partido** en la próxima campaña electoral", después de otra serie de considerandos termina ese acuerdo por declarar **"que el Partido Demócrata no mantiene en esta provincia** ningún compromiso en materia electoral", pidiendo al Directorio General **"se abstenga de tomar en cuenta a esa provincia en los pactos electorales en gestación".** Estos acuerdos, según el señor Soto, son de mayor trascendencia y significado que los aprobados por la Convención de Victoria. Por esto, estima que la forma como quiere poner término al conflicto el Directorio General, no es la mejor medida para la disciplina y tranquilidad interna del Partido. Deben desaparecer las divergencias y acercarse la hora anhelada de un mutuo entendimiento entre las Agrupaciones y el Directorio General, y para ello, el organismo directivo del Partido no debe inquietarse tanto por la manifestación de propósitos de los correligionarios de provincias. Finalizó diciendo que debe reconocerse en el hogar de la juventud del Partido, que las Agrupaciones tienen perfecto derecho para manifestar sus aspiraciones y pedir al Directorio General que imponiéndose de las situaciones regionales, las ayude y las estimule.

El señor Antonio Vidal Cárdenas, secretario del Directorio General, toma la defensa de este organismo manifestando que la Convención de Victoria no la considera como tal, por cuanto no concurrieron todas las provincias australes, absteniéndose de participar Cautín y Valdivia que son las principales. La forma en que se generaron los poderes de delegados, le consta al señor Vidal, por los antecedentes que dió a conocer, que ha sido irregular y arbitraria, motivos que justifican su opinión que aquello no fué sino una pseudo-Convención. Se explica que la juventud del Partido defienda la autonomía absoluta del Partido, de la cual también es él partidario; pero no es posible que en el caso actual se traten de defender los intentos de rebelión de elementos rechazados de las filas demócratas.

El señor Soto, respondiendo al señor Vidal Cárdenas, manifiesta que si Valdivia y Cautín no han concurrido a la Convención de Victoria, ha sido porque preparan Convenciones Provinciales; la de Valdivia para el 29 del mes en curso.

El señor Guillermo Izquierdo, se adhiere íntegramente a lo manifestado por los señores Uribe y Soto y considera que los acuerdos de Victoria no revisten gran gravedad; son una resultante lógica de la política ejercida por el Directorio General, y por el contrario, esos acuerdos señalan, a su entender, anhelos dignos de estimación y que el Directorio General debiera considerar atentamente. Censura enérgicamente los pretendidos intentos separatistas que parece que se dejaron manifestar en la Convención; pero tampoco puede desestimarse la actitud muchas veces injusta y violatoria del Directorio General. Propone como base para la discusión, un voto que quedó pendiente para la sesión extraordinaria del Lunes próximo, en que continuará el debate.

El voto del señor Izquierdo es el siguiente:

"El Centro Demócrata de Santiago, interpretando el pensamiento de la juventud del Partido, y por lo mismo, situado en un terreno de perfecta neutralidad, declara:

1.o Que siendo suficientemente condenables los propósitos que se manifestaron en algunos correligionarios de la Convención de Victoria al abrigar el intento de dividir al Partido;

2.o Que mereciendo mayor severidad aún que estos intentos separatistas la actitud de otros elementos que pretenden llevar al Partido a la coalición,

Acuerda:

1.o Formular su más enérgica protesta por estos debelados propósitos;

2.o Al mismo tiempo, llamar la atención a los correligionarios del país, de que el Directorio General del Partido tiene igualmente una grave responsabilidad en el conflicto surgido, por cuanto la corriente de cerrado aliancismo que predomina en su seno, no guarda ni escatima medios para hacer cumplir en la forma que mejor convenga, el acuerdo ambiguo de la Convención de Talca sobre la situación política y electoral del Partido;

3.o Que siendo tal actitud, abiertamente injusta para las Agrupaciones Provinciales, ha sido un incentivo que justifica en gran parte los descontentos de los correligionarios de Sur y Norte del país, y da ocasión a manifestarse el descontento y el espíritu de indisciplina y rebeldía que el Centro de Propaganda de la capital lamenta, doblemente, cuando se ha producido por este sistema provocativo del organismo dirigente de nuestra colectividad política; y

4.o Que no abandonando por ningún momento el ideal de la juventud, de la autonomía completa y franca del Partido, como la más bella aspiración del actual momento político, censura sin cobardías el mal donde se encuentra, esperando que desaparezcan los intentos de indisciplina de algunos correligionarios y formula votos por que se abandone el propósito manifiesto y preconcebido del Directorio General de cerrar la puerta a los que no apoyen su política, porque pregonan la autonomía, sinónima de libertad de nuestro ideal político, no entrabado con alianzas de partidos cuyos componentes no tienen ninguna afinidad con las huestes de la Democracia".

LA TUBERCULOSIS

vencida por el uso de

LA TRICALCINE

único remedio para

la Recalcificación

del organismo.

No confundirla con otros específicos nacionales de nombres parecidos.

Agente depositario: VICTOR COBBY, Sucesor de M. ARDITI Y Co.

Casilla 78-D. Monjitas 789.

A-8

EN LA

:: SOMBRERERIA ::

"LA COMPETIDORA"

PUENTE 760 (entre Rosas y S. Pablo)

(UNICA EN LA CUADRA)

deberá Ud. comprar su sombrero para la presente estación, pues fuera de encontrar un inmenso surtido en modelos y colores, sus precios no resisten competencia.

PUENTE 760 - (ENTRE ROSAS Y SAN PABLO) UNICA EN LA CUADRA

"LA COMPETIDORA"

Interés que despierta en el Comercio la Sección Monográfica del "Chile y la V Conferencia Panamericana"

Ayer empezó a circular el Mapa conmemorativo

El anuncio hecho por los editores del Album "CHILE Y LA V CONFERENCIA PANAMERICANA", referente a que dicha obra llevará una interesante sección monográfica que muestre el progreso chileno en todas sus fases, ha comenzado a producir grande interés en el comercio y las industrias, y así, aparte de la lista que ya hemos dado de las monografías contratadas, sabemos que diariamente los interesados solicitan la inserción de sus respectivos anuncios monográficos, exponiendo la situación actual del desarrollo fabril, manufacturero, extractivo, ganadero, agrícola, etc., de la República.

Hasta hoy son numerosas las casas que tienen contratadas sus monografías, y diariamente se nota mayor entusiasmo por figurar en esa verdadera enciclopedia de nuestro desenvolvimiento cultural, cívico, político, económico, financiero y en general de todas las actividades nacionales.

Las monografías llevan un detalle completo de las casas contratantes; se expondrá su capacidad productora, la naturaleza de su giro, su progreso desde la fecha de su fundación, el personal con que cuentan, completando la relación con vistas de los edificios, de las secciones y del personal.

Ayer comenzó a circular en la ciudad un Mapa conmemorativo de la V Conferencia, editado por los mismos editores del Album, señores Luis Navarro y Cía., y tenemos noticias que su venta ha constituído un verdadero éxito. Se han enviado ejemplares a todo el país, pues la edición fué
y se nos dice que, es
tarse agotando la pri
se lanzará otra, con
riantes.

El Mapa se vende
rías de Grimm y K
no y Caperán, Gath &
me y Walker, Librer
Librería Guillermo
brería Tornero, en
cos de la localidad, y
cinas de la Empresa,
tía, tercer piso, ofici

SIR WALTER
1.20 CIGARETTES

PARTIDO RADICAL

CENTRO DE PROPAGANDA RADICAL "JUVENTUD DE YUNGAY".—Se ha citado para hoy Sábado, a las 9 P. M., en San Pablo N.o 4019, a los señores Julio Possi, Santiago Raggio, Armando Araya, Anacleto Hurtado, Luis Fuentes, Gmo. Araneda, Tomás Avalos y José Morales, que forman la comisión de fiestas encargada de confeccionar el programa deportivo-social que se desarrollará el Domingo 22 del presente, en las canchas del Santiago Sporting Club, con motivo de celebrar el segundo aniversario de esta colectividad política.

ASAMBLEA RADICAL DE YUNGAY.—Se ha citado a sesión de junta general extraordinaria para mañana Domingo, a las 4 P. M., con el fin de tratar de la renuncia de la Mesa Directiva.

Se nos encarga rogar encarecidamente la asistencia y puntualidad en la hora a todos los radicales aún a aquéllos que no han firmado los nuevos libros de registros.

Local: José J. Pérez 5353.

PARTIDO DEMOCRATA

CANDIDATURA A MUNICIPAL JULIO LABARCA M.—Como se ha venido anunciando esta noche, a las 9 P. M., se llevará a efecto en el local del Centro La Igualdad, Santa Rosa 289, la elección del comité que dirigirá los trabajos políticos de la Agrupación de Santiago.

Se encarece la puntualidad en la hora.

GRUPO RENOVACION.—Hoy se efectuará a las 9 P. M., la gran velada organizada por esta institución para la recepción del nuevo Directorio en el Centro "La Igualdad". Santa Rosa 289.

Se desarrollará el siguiente programa:

Primera parte

1.—Obertura por la Estudiantina.
2.—"El borracho", poesía por el señor E. Letelier.
3.—Cuenta del Directorio saliente por el ex-secretario general, y proclamación solemne del que entra en funciones.
4.—La Internacional, por la Estudiantina.
5.—Discurso por el nuevo secretario general, señor Luis A. Alfaro.
6.—La Serenata de Schubert, poesía con acompañamiento de violín, por el señor Luis A. Mardones.
7.—Marcha, por la Estudiantina.

Segunda parte

1.—Pieza por la Estudiantina.
2.—Poesía, original de Almafuerte, por el señor E. Fornos.
3.—Monólogo por el señor Pedro Lamazué.
4.—Pieza por la orquesta.
5.—Representación de la comedia "Las perlas falsas", original de Luis A. Mardones (A. de Guafra).
6.—Poesía de Jacinto Benavente, declamada por la señorita Aída Medina.
7.—One-Step, por la Estudiantina.
8.—Solo de guitarra por el señor Miguel Jaña.
9.—Marcha final.

Para terminar, se efectuará un baile social. La entrada es completamente gratuita, y se ruega a los asistentes concurrir con sus familias.

Mañana Domingo, se efectuará un almuerzo íntimo, en celebración de la transmisión del mando, en el Restaurant San Martín, Morandé casi esquina de Rosas. El valor del cubierto es de tres pesos, recibiendo las inscripciones el señor Adolfo Medina. Gálvez 103.

CENTRO MOISES
Se encuentra enfermo
el miembro del Partido
de este Centro y actu
deudo de él don Jo
Se ruega a los corre
socios de este Centro
sitarlo a su domicilio
en vista de los grandes
servicios prestados
distintas épocas.
—Se ha citado a
dinaria de Directorio
bado, a las 9 P. M.,
Centro.

Se pone en conoci
distintos candidatos
la lucha interna que
tro está a su dispos
respectivas propaganda
mismo a las sociedad
cuadros artísticos y
vos en general.

CENTRO DEMOCRA GENIO Y MIRADOR
junta general para
a las 9 P. M.
Se encarece la asist
ber asuntos importa
tar.

CENTRO DEMOCRA FUERZO".—De orden
sidente se ha citado
hoy, a las 5 P. M.,
a los miembros de
Se nos encarga
asistencia.

SORZANI
Yo fumo Cigarrillos
MARYLAND IMPERIALES
80 Centavos.

EDWARDS HERMANOS - Valpara

GRAN REMATE

DE TODAS LAS EXISTENCIAS DEL

FUNDO SAN GERONIM

EN CASABLANCA

EL SABADO 7 Y DOMINGO 8 DEL PRESEN

Desde las 2 P. M. del Sábado y el Domingo, desde P. M. hasta terminar, remataremos, por orden judicial, jor postor, lo siguiente:

ANIMALES

110 CABALLOS DE PIARA Y MONTURA.
25 YEGUAS
10 POTRILLOS
10 POTRONES
5 POTRANCAS
119 MULAS
120 BUEYES
35 VACAS PARIDAS
15 VACAS SECAS
20 NOVILLOS
10 TERNEROS

MAQUINARIAS

2 MOLINOS para harina y accesorios.
1 MOLINO de piedra para idem y accesorios.
2 TRILLADORAS "Case" y "Carret".
1 TRILLADORA "Clyton" con picador de pa
2 MAQUINAS segadoras.
1 MAQUINA caminera, ejes con poleas.
2 MAQUINAS harneadoras.
2 MAQUINAS para triturar granos.
MAQUINA picadora de paja.
UNA PRENSA para pasto "Invencible".
UN MOTOR a vapor "Ramsomes" de 8 H. P.
UN MOTOR "Clyton" de 12 H. P.

UTILES Y ENSERES

18 CARRETAS.
35 CARRETONES
150 APAREJOS.
70 YUGOS.
70 PARES COYUNDAS

GRANDES LOTES DE: palas, horquetas, carretillas, barrenos, combos, mole gornias.

Una gran partida de fierro y aceros para herramientas.

GRAN CANTIDAD DE: Arados, piezas para arados, ruedas para carretas, picad vinas, masos, camas, limones, rayos, fuelles, punzones, rastras, torniquetas, bala cles, roldanas, picotas, etc., etc.

UN COCHE de trompa.
UN BREAK de ocho asientos.
UN COCHE americano 4 ruedas, con arneses para 4 caballos.

NOTA. — Las personas que deseen mayores datos o tarjetas para visitar pueden solicitarla de nuestra oficina: BLANCO 868 y COCHRANE 871.

IMPORTANTE: El remate comenzará por la bodega de aperos. LOS ANIMALES DERAN EL DOMINGO.

Este remate no se suspenderá por ningún motivo.

Faxon & Ernesto Edw
MARTILLEROS PUBLICOS Y DE HA

VIDA SOCIAL

BANQUETE EN HONOR DE LA DELEGACION DE COLOMBIA

El Ministro de Colombia, señor Uribe, ofreció anoche un banquete en la Legación, en honor de los delegados de Colombia a la V Conferencia Panamericana, a la cual asistieron los señores:

Guillermo Valencia, Laureano Gómez, Carlos Uribe Echeverri, delegados de Colombia; y los señores Luis Izquierdo, Ministro de Relaciones Exteriores; el señor Nuncio Apostólico, el Embajador de los Estados Unidos, señor William M. Collier; el Embajador del Brasil, señor S. Gurgel do Amaral; el señor don Agustín Edwards, Mr. Henry P. Fletcher, Mr. Leo S. Rowe, el Ministro del Ecuador, señor R. Bustamante; el señor Manuel Rivas Vicuña, Monseñor Federico Lunardi, señor Salvador Izquierdo S., señor Alberto Vélez Calvo y el señor Pedro I. Reyes, secretario de la Legación de Colombia.

TEA-ROOM DE GATH Y CHAVES.—

Algunas de las distinguidas familias que, entre muchísimas otras, pudimos notar en la reunión social de ayer tarde en este confortable salón de té:

Salas Errázuriz, Ovalle Errázuriz, Prieto Subercaseaux, Pra Balmaceda, Barceló Pinto, Bernstein de Sutil, Bernstein Bernstein, Tagle Rodríguez, Figueroa de Riesco, Prieto Concha, G. Huidobro Guzmán, Yrarrázaval de G. Huidobro, Balmaceda de Pra, Montt Wilms, Montt Rivas, Figueroa Sánchez, Montt Pinto, Garrido de Viuña, García de la Huerta Ossa, Edwards Bello, Aldunate Peña, Videla Brieba, Goldemberg de Santa Cruz, Urzúa de Goldemberg, Morandé Calvo, Dávila Silva, Matte de Izquierdo, Pinto de Montt, Subercaseaux Errázuriz, Silva Cortés, Formas de Dávila, Lambert de Silva Cortés, Woodehouse Lambert, Correa de Valdés Smith, Figueroa de Echeverría Cazotte, Hurtado Baquedano, Tocornal Ross, Vergara Vicuña, Toro Astaburuaga, Trejo Lerdo de Tejada, Correa Ávila, Alamos de Balmaceda, Balmaceda de Viel Cavero, Peñafiel de Zañartu, Ossa Concha, Peñafiel Gundelach, Peñafiel de Ossa Concha, Alcalde de Moller, Wilms de Wilson Broown, Echáiz de Figueroa, Hertz Garcés, Izquierdo de Fontes, Montes de Ross, Vial de Barros, Edwards de López, del Campo de Montt, de Landa Escandón, Lira de Matte, Montes Valdés, Subercaseaux de Lamarca, Barceló de Riesco, Valdés de Fernández, de la Barra Bustos, Videla Huici, Lecaros Garcés, Scroggie Vergara, Subercaseaux Zañartu, Cuadros Cerda, de Castro Ortúzar, Santa Cruz de Rengifo, Santa Cruz Ossa, Santa Cruz de Pinto del Río, Amenábar Ossa, Amenábar Prieto, Sutil Prieto, Larrazabal de Sutil, Sánchez Vergara.

CURSO DE BAILE

En ocho clases puede aprender usted con toda facilidad y correctamente un curso de tres bailes. Así lo están demostrando los notables cursos rápidos del profesor práctico M. Aguilar. Consúltelo usted.

EGAÑA 570, entre San Isidro y Carmen

A-7

BAILE

Los elegantes bailes modernos de salón, al estilo de última novedad, tal y cual lo danza nuestra sociedad de buen tono, en las principales reuniones sociales. Clases o consultas:

Profesor M. AGUILAR. Egaña 570.

EN LA DIPLOMACIA.—

El próximo Lunes, a las 6 P. M., se llevará a efecto en los salones del Club de Señoras un té de despedida que sus amigos ofrecerán al señor Amari y señora, distinguidos diplomáticos hondamente estimados en nuestra sociedad que regresan al Japón después de largos años de estada entre nosotros.

CLUB DE SEÑORAS.—

Biógrafo. — Mañana Domingo a las 6.15, grandiosa exhibición Jewell, "Conflicto", interpretada por los famosos artistas favoritos del público, Priscilla Dean y Herbert Rawlinson. Espectáculo de gran guignol que emociona hondamente.

BANQUETE DE DESPEDIDA.—

El señor Dr. don Francisco Hayashi Ossandón festejó al señor ex-Encargado de Negocios del Japón, señor don Z. Amarí, y su distinguida esposa, con un banquete de despedida, con motivo del regreso a su patria. Asistieron los miembros más caracterizados de la colonia japonesa.

LOS FUNERALES DE DON BALTASAR VILLALOBOS.—

Acompañados de un largo cortejo, ayer fueron trasladados al Cementerio los restos mortales del señor don Baltasar Villalobos.

El señor Aníbal Rodríguez hizo el elogio de la personalidad del señor Villalobos, te[illegible]ndo su discurso en los siguientes términos:

"Los que así han recorrido la senda, a veces áspera de la existencia ,como apóstoles del trabajo sin dejar tras de sí una amargura que han hecho el bien y practicado la virtud, merecen el respeto de todos. Paz en su tumba, y, seguramente, las bendiciones de Dios."

MATRIMONIO.—

Mañana se bendecirá en la Iglesia de San Saturnino, el matrimonio de la señorita Lucía Verrier B., con el señor Jorge Parrell.

Servirán de padrinos por parte de la novia, don Antonio Verrier y señora Paulina de Verrier, y por parte del novio, don Ernesto Parrell y señora Eugenia de Parrell.

EN LA CAPILLA DEL CEMENTERIO.—

El Domingo, a las 10 A. M., se oficiará en la capilla del Cementerio general una misa por el descanso del alma de los generales Barbosa y Alcérreca.

A este acto religioso, que será amenizado por la Banda de Músicos del Regimiento Maturana, concurrirán las familias y los miembros de la vieja guardia de Balmaceda y del antiguo Ejército y Armada, los que colocarán sobre las tumbas dos hermosas placas de bronce.

RESIDENCIAS.—

El señor Cesáreo Valdés y señora Olga Altamirano de Valdés, han fijado su residencia, en Miraflores 351.

—El señor Salvador Valdés M., señora y familia, trasladó su residencia a Huérfanos N.o 1675.

Un + la PASTA ESMALTINA Dan una dentadura perfecta

ENFERMOS.—

—Delicado de salud se encuentra don Atalíbar Marchant Scott.

EL FIGURIN DEL DIA

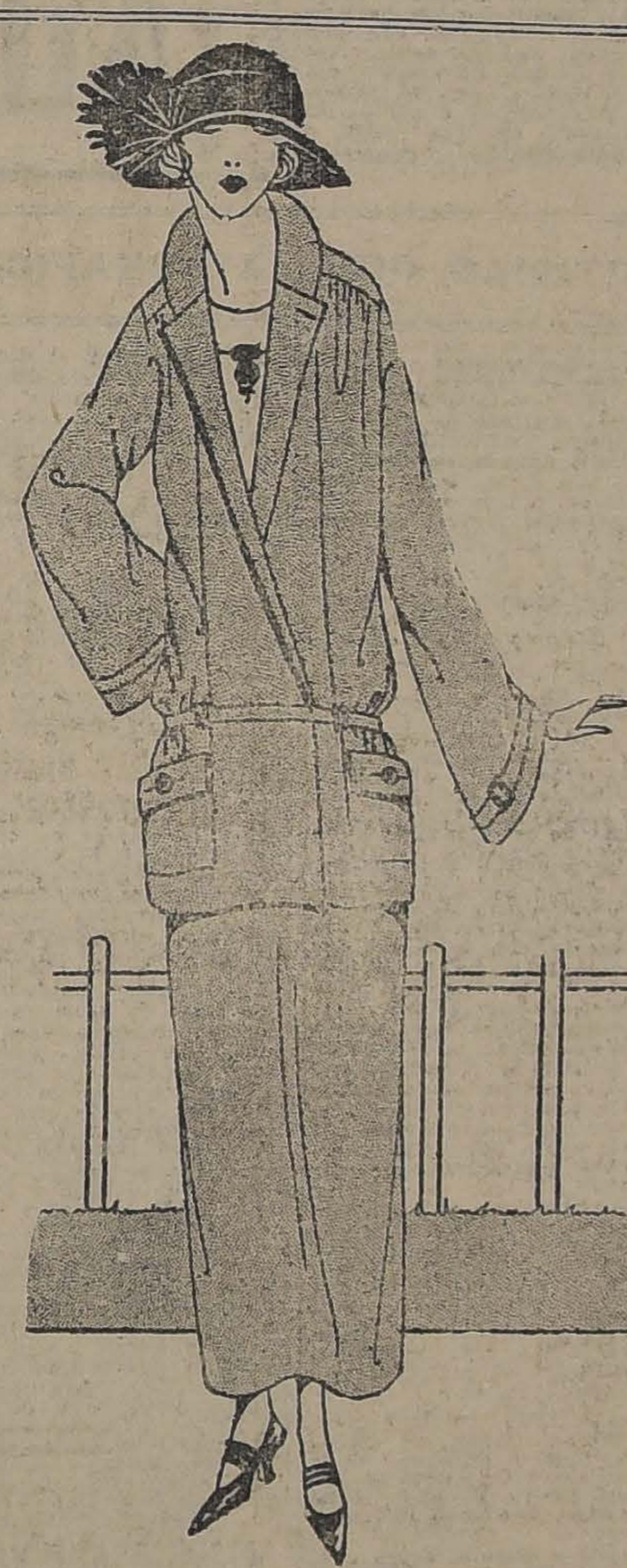

SASTRE DE CREPELLA, AZUL FRANCIA, BOLSILLOS CERRADOS; BOTONES DE GALALITHE AZUL.

A ESTADOS UNIDOS.—

Por el vapor "Teno" se ha dirigido a Nueva York el dentista don Renato Otero Bañados, acompañado de su familia.

DINNER DANZANT.—

Esta noche, se efectuará en los comedores del Savoy Hotel, el Dinnet Danzat, que la administración del establecimiento ofrece a nuestra sociedad.

:: Sociedad :: Vinos de Chile

VICUÑA MACKENNA 20. Teléfono 975

Damajuanas

SAN GERMAN . . $ 8.—
BURDEOS . . . . . $ 9.—
PINOT . . . . . . $ 11.—
BLANCO. . . . . . . $ 12.—

Vino Embotellado

Pinot Escogido $ 70 el ciento
Blanco Escogido $ 80 el ciento
Tinto Especial $ 170 el ciento
Blanco Especial $ 180 el ciento
Oporto, cajón $ 70.

Panimávida

Natural, bot. litro $ 7 docena
Natural, bot. 1|2 litro $ 7 las 24.
Gaseosa, bot. 1|2 litro $ 7 las 24.

DON ALBERTO URETA ECHAZARRETA.—

Después de una grave dolencia, ha fallecido en la mañana de ayer el conocido caballero don Alberto

Ureta Echazarreta, perteneciente a una de nuestras más distinguidas familias.

Gozaba el señor Ureta de una destacada figuración social, a la cual lo hicieron acreedor sus nobles cualidades.

Dedicado a las faenas agrícolas desde su juventud, puso al servicio de su trabajo su laboriosidad y espíritu progresista.

El fallecimiento del señor Ureta constituye una dolorosa pérdida para nuestra sociedad, que lo contaba entre sus miembros más prestigiosos, y cubre de luto a distinguidos hogares.

FALLECIMIENTO.—

A medio día de ayer falleció la señora Rita Osorio Garay.

Las sociedades de beneficencia

pierden con el fallecimiento de la señora Osorio una de sus más entusiastas colaboradoras.

Sus restos mortales serán sepultados en la mañana de hoy en el Cementerio General, después de unas honras que se oficiarán por el descanso de su alma en la Iglesia de los Capuchinos, a las 10.

DOÑA VIRGINIA ECHEVERRIA DE COTAPOS.—

La sociedad de Santiago será dolorosamente sorprendida con la noticia del fallecimiento de doña Virginia Echeverría de Cotapos.

ocurrido en la mañana de ayer.

La señora Echeverría de Cotapos era el tipo perfecto de la gran dama, abnegada y piadosa, llena de todas las virtudes domésticas que adornan a la mujer chilena.

Su alma sencilla y generosa, su carácter dulce y jovial, hicieron acreedora a la sincera estimación y del cariño de cuantos la trataron.

Sus restos mortales serán sepultados hoy.

EN HONOR DE DON JOAQUIN S. DE ANCHORENA

Anoche se efectuó el banquete que el señor don Ricardo Lyon ofrecía al presidente del Jockey Club Argentino, don Francisco S de Anchorena, y señora, en la casa social del Club Hípico.

La comida fué servida en el gran comedor, el cual lucía un precioso arreglo de flores, haciendo resaltar su fino y elegante artezonado estilo "Renacimiento" y la soberbia talladura de sus muebles.

Tomaron colocación alrededor de la gran mesa las siguientes personas:

Joaquín S. de Anchorena, señora de Martínez Thedy, Emiliano Figueroa, señora de Malbrán, Ricardo Lyon, señora de Anchorena, Cornelio Saavedra, señora Marta Aldunate de Subercaseaux, señor Martínez Thedy, señora Amelia Pinto de Saavedra, Ricardo Valdés, Blanca León de Eyzaguirre, señor Malbrán, señora Rosa Ramos de Valdés, José Luis Walker, Ricardo Searle, Guillermo Edwards Matte, Recaredo Ossa, Víctor Eyzaguirre, Alberto Hurtado, Julio Subercaseaux, Roberto Sánchez, Jorge Phillips, Jorge Zamudio.

Después de la comida se siguió una animada recepción que se prolongó hasta las primeras horas de la madrugada, siendo amenizada por una espléndida orquesta.

LA MATINEE DE HOY.—

Esta tarde se efectuará la matinée que con motivo de la inauguración de las nuevas tribunas del Club Hípico, ofrece el Directorio de esta institución en honor del presidente del Jockey Club Argentino, señor Joaquín S. de Anchorena y de los delegados al V Congreso Panamericano.

Tenemos encargo de rogar a las personas invitadas lleven su invitación la que será exigida a la entrada al recinto.

La tenida es de la etiqueta más estricta.

EN EL INTERNATIONAL SPORTING CLUB.—

Con motivo de la repartición de premios a los vencedores del campeonato de tennis de Semana Santa, se efectuará en esta institución una reunión social mañana Domingo, a las 5 P. M.

MATRIMONIO CONCERTADO.—

Se ha concertado el matrimonio del señor Raúl Figueroa Honorato con la señorita Marta García Cuevas. Hizo la visita de vista el señor Manuel Figueroa Eberlein.

VIAJEROS.—

Hoy regresa a Coquimbo don Alfredo Vega Velasco, miembro de la Redacción de "La Prensa" de ese puerto.

—Ha regresado la señorita María Martínez Ponce.

—Ha regresado del Sur, el doctor don Rómulo Romero, acompañado de su esposa señora Filomena Boza de Romero y familia.

—De Viña del Mar ha regresado el abogado don Elías Márquez de la Plata.

100 $

ULTIMOS DIAS DE LOS SOBRETODOS

de casimir inglés lana a $ 110, y de medida a $ 130.

TERNOS corte inmejorable, casimir superior, desde $ 150.

TERNITOS para niños, buena clase y modelos, desde $ 45.

Nadie compite a

THE NEW ENGLAND

DELICIAS 2933

Maison Pouget V.

SURTIDO INVIERNO

Grandes modelos en trajes sastre, abrigos y pieles

Caracteristique de la Maison: Modéles á lignes habillant jeune

Santiago - Estado 281

7-A

TRAJES

DE CASIMIR PARA NIÑOS

LA NUEVA VILLA DE MADRID

SAN DIEGO Esq. ELEUTERIO RAMIREZ

7-Ab.

MUEBLES

De comedor, dormitorio, escritorio

A precios sumamente bajos, con grandes facilidades en el pago, vende:

La San Antonio

Moneda 952

FRENTE CASA MUZARD

ELSE

Las Rosas 1675

avisa a su distinguida clientela que desde el Miércoles, tiene un nuevo surtido de

SOMBREROS DE INVIERNO

A-7

Dr. OSCAR BEZANILLA

DENTISTA

Especialidad dentaduras artificiales y extracciones indoloras. Regresó. Plaza Yungay. Libertad 666. Teléfono 40, Yungay.

Automóvil europeo

Vendo un magnífico coupé de lujo. Precio de ocasión.

Tratar:

EJERCITO 7, de 2 a 3

MUEBLES

de todos estilos, a precios bajísimos, vende

"LA UNIVERSAL"

CATEDRAL 1131

Frente al Congreso

Damos facilidades en el pago. Entrega inmediata.

HOTEL FRANCE

VIÑA DEL MAR

CASILLA 47 :-: TELEFONOS: INGLES 215; NACIONAL 26

CALLE ALVAREZ 732, frente a la Estación de los FF. CC. del E.

Ofrece sus departamentos y habitaciones confortables e higiénicas. Comidas sanas y esmeradamente preparadas. Casitas y departamentos independientes con todos sus servicios y puerta de calle de uso exclusivo. Precios reducidos.

LA VILLA DE MADRID

Recibió las Novedades de Invierno

Impóngase de nuestro aviso de mañana

AHUMADA 64

CODHIPOL

EXTRACTO DE H.GADO DE BACALAO

Nueva preparación con Jarabe de Hipofosfito compuesto. Aromático y sin sabor. Análogo al Wampole.

LABORATORIO CHILE

SANTIAGO

SETIEMBRE

HOY - PLATEA: $ 1.50

51.o Programa de aventuras:

Tres estrenos Universal:

El Matón

La mejor creación de

HOOT GIBSON

ADEMAS:

Piratas de Agua Dulce

— Y —

Conductor Atrevido

ESMERALDA

HOY - PLATEA: $ 1.20

Tres estrenos UNIVERSAL:

EL DESPRECIADO

Drama de misterios y aventuras por RAFAEL GRAVES y MARGARITA DE LA MOTTE.

Piratas de Agua Dulce

Drama de cow-boys, y

Conductor Atrevido

Comedia en 2 actos.

Lunes 16 La película millonaria: **LADY HAMILTON** El gran amor de Nelson

Producción monumental de HUGO STINNEES, por LIANE HAID.

SPLENDID - HOY

Dirección: MAX GLUCKSMANN — Huérfanos 1048 — Teléfono 2815

ESPECIAL, A LAS 6.30 P. M.

Estreno de la grandiosísima comedia de "PATHE N. Y."

Un Yankee en Andalucía

por la encantadora

JUNE CAPRICE

HOY, a las 5 15 P. M.:

"PIRATAS DE AGUA DULCE"

por VIOLA DANA

NOCHE, A LAS 9.30 P. M.

Gloria Swanson

LA TRIUNFAL
CION de la vista
de lujo incompa

Los Enredos
Anatolio

PARAMOU

Exclusividad

Máx Glücks

Platea $

Mañana

al estreno "PARAMOUNT"

El Madrigal de la Ingénua

por la encantadora

Margarita Clark

y

Jack Mulhall

MIERCOLES 11

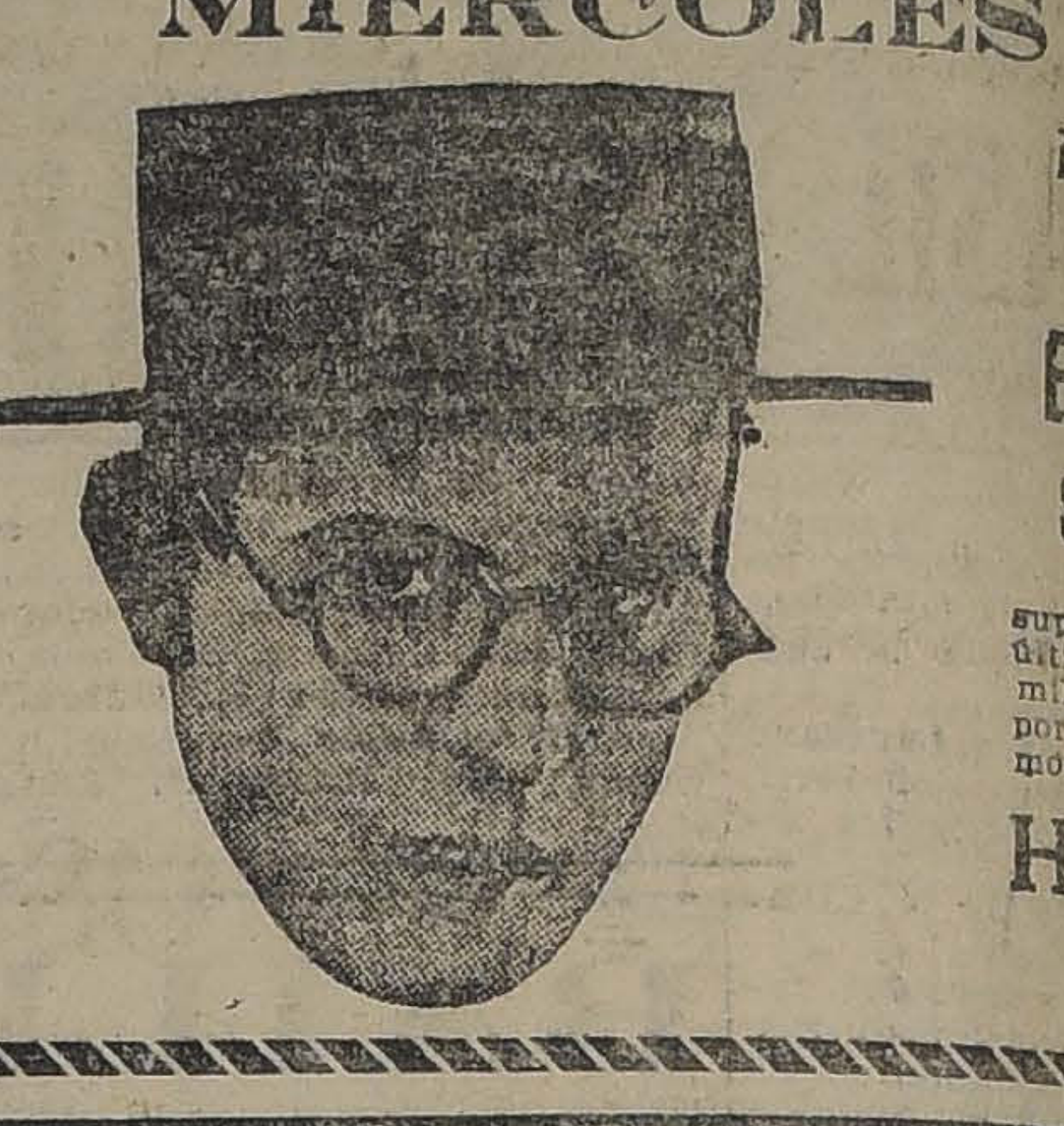

El Hura

Carcaja

Enamor
sin su

super-produ
último con
millones de
por el más
morista cóm

Harold
Ll

Teatros - Música - Cines

PROGRAMAS DE HOY

TEATROS

MUNICIPAL. — Compañía de operetas Soria, "El conde de Luxemburgo".

SANTIAGO. — Compañía de variedades Pozas-Ligero. — Vermouth. "Las Corsarias" y "El tirador de palomas". Noche: "La corte de Faraón", y "El que toma mate vuelve".

COMEDIA. — Compañía Marta Fábregas. — Vermouth y noche: "La mujer X."

UNION CENTRAL. — Compañía Vallcelli. — Vermouth: "El viejo Hucha". Noche: "Hasta la Hacienda Baguala cae al Jaguel con la seca.

COLISEO. — Compañía de Operetas Retes-Jarques: "La mazurka azul".

CIRCOS

CIRCO PAN-AMERICANO. — Manzana residencial, matinée y noche.

STRONG-MAN. — Plaza Mapocho, Noche.

PABELLON ACROPOLIS. — San Diego, Nocturna.

CINES

ALAMEDA. — Tarde y noche. — "Las aventuras de Tarzán".

ALHAMBRA. — Tarde y noche. — "La cautiva del serallo".

AMERICAN. — Noche: "Prisioneros del amor".

ATENAS. — Tarde y noche. — "Anoche, ¿con quién estabas?"

AVENIDA. — Tarde y noche. — "Por la razón o la fuerza".

BRASIL. — Tarde y noche. — "El Otoño de una mujer".

COLON. — Tarde y noche. — "Milonguita".

DELICIAS. — Tarde y noche. — "Matías Sandorf".

DIECIOCHO. — Tarde y noche. — "Desgraciando la familia".

ELECTRA. — Tarde y noche. — "Piratas de agua dulce".

ESMERALDA. — Tarde y noche. — "El despreciado".

EXCELSIOR. — Tarde y noche. — "Lo mejor de la fiesta".

FRANKLIN. — Tarde y noche. — "Nuevas aventuras de Tarzán".

HIPPODROME. — Especial: "Por la razón o la fuerza".

IMPERIO. — Tarde y noche. — "Ahora o nunca".

IMPERIAL. — Tarde y noche. — "Matías Sandorff".

IRIS. — Tarde y noche. — "Milonguita".

MINERVA. — Tarde y noche. — "Pecadora sin pecado".

NOVEDADES. — Tarde y noche. "En el país del oro negro".

ODEON. — Tarde y noche. —"¿Por qué tanta prisa?"

OLYMPIA. — Tarde y noche. — "La senda del desierto".

POLITEAMA. — Tarde y Noche: Penúltima función de "El oso fantasma".

REPUBLICA. — Tarde y noche: "La reina del Folies Bergéres".

SALA IMPERIO. — Tarde y noche: "Ahora o nunca".

SELECTA. — Tarde y noche. — "No dudes de tu esposa".

SETIEMBRE. — Tarde y noche. — "El Matón".

SPLENDID THEATRE. — Especial: "Un yankee en Andalucía". Noche: "Los enredos de Anatolio".

MUNICIPAL

HOY LA COMPAÑIA SORIA REPRESENTARA "EL CONDE DE LUXEMBURGO. — Esta noche la Compañía Soria representará "El Conde de Loxemburgo", una de las operetas que se ha mantenido en cartel, en Buenos Aires, durante varias noches consecutivas, pues los artistas que la interpretan desarrollan una labor muy apreciable.

Para mañana Domingo se anuncian dos interesantes funciones: una matinée a las 3.15 en la cual se representará "Eva". Mañana en la noche subirá a escena la "Duquesa del Bal Tabarín", uno de los éxitos de este simpático conjunto.

SANTIAGO

Continúa el éxito de "El tirador de palomas", obra que ayer han sido festejadísimas casi todas las escenas, distinguiéndose en la interpretación especialmente Estela Montes y Miguel Ligero. Con las funciones de hoy y mañana la compañía Pozas-Ligero pone fin a su temporada en Santiago, sin que por el momento se sepa si harán la jira del Norte o regresarán a Buenos Aires.

En función nocturna se estrena hoy el gracioso sainete que en el Teatro Avenida de Buenos Aires ha constituído un gran éxito, titulado: "El que toma mate, vuelve". Por la tarde en función doble, se representan "Las Corsarias" y "El tirador de palomas", por la noche, "La corte de Faraón" y "El que toma mate, vuelve".

COMEDIA

Hoy en la función vermouth y noche, se pondrá en escena la obra dramática en 5 actos, original del literato francés A. Bisson, con la cual la Compañía Marta Fábregas ha obtenido uno de sus mayores éxitos, titulada: "La mujer X."

Mañana Domingo en la vermouth, se representará por primera vez en Chile, la bonita comedia en tres actos, del gran literato español don Antonio Paso, titulada "Tío de mi vida", que obtuvo un ruidoso éxito en el Teatro de la Comedia de Madrid, y con la cual la Compañía Marta Fábregas anuncian una agradable sorpresa para el público.

Para el Martes en la noche, anuncian el estreno de la gran obra, del ilustre literato don Santiago Rusiñol, titulada: "Las golondrinas".

UNION CENTRAL

"HASTA LA HACIENDA BAGUALA CAE AL JAGUEL CON LA SECA".—Los programas de este teatro anuncian para esta noche, un estreno absoluto para nuestro país y en el cual la originalidad se confirma hasta en el título longitudinal: "Hasta la hacienda Baguala, cae el Jaguel con la seca".

Este sainete es de los señores Darthés y Damel, escritores de la nueva generación que siempre se han distinguido por la fuerza cómica que ponen en los personajes de sus obras y por cierto espíritu renovador en la forma de planear y desarrollar los sainetes.

En primera se repite "El pan de Dios", de los señores M. y R. Rada, obra que anoche agradó al público por la suave emotividad que emana de sus escenas y que los autores han combinado hábilmente con las notas cómicas.

En vermouth, va "El viejo Hucha".

sainete que por su maciza envergadura podría servir de padrón a la nueva producción criolla argentina.

COLISEO NACIONAL

Un lleno completo tuvo anoche este teatro con motivo de presentar por primera vez la compañía la opereta de Lehar: "La mazurka azul". La conocida opereta fué presentada correctamente y sus decorados lujosos llamaron justamente la atención. El señor Gironella cantó con mucha afinación y gusto, viéndose obligado a repetir la romanza del primer acto ante los insistentes aplausos. Contribuyeron al éxito las señoritas Larini, Cortadella, Estay y los señores Jarques, García, Rodríguez y Retes, principalmente este último en su doble papel. Hoy se repite "La mazurka azul".

Mañana habrá tres funciones y el Lunes como hemos anunciado, tendrá lugar una función en honor de los periodistas extranjeros, poniéndose en escena la aplaudida opereta nacional "Sugestionada".

El Martes, beneficio de la simpática tiple cómica Aurora Costadella. Se organiza para este día un acto de concierto y variedades.

NOTAS TEATRALES

FUNCION DE GALA EN EL CIRCO PANAMERICANO.—El Lunes se llevará a cabo en el gran circo Panamericano, como número oficial del programa de festejos en honor de las delegaciones a la Quinta Conferencia Panamericana, una gran función de gala que será honrada con la presencia de S. E. el Presidente de la República y sus secretarios de Estado.

El local del Panamericano será regiamente engalanado por la Casa Gath y Chaves, la cual ha encargado de estos adornos a su técnico señor Raul García.

A esta función concurrirán las bandas de la brigada de infantería y el Orfeón de Policía, a solemnizar la recepción de S. E. y de las diversas delegaciones.

EN HONOR DE LA DELEGACION ARGENTINA.—En el Teatro Unión Central se efectuará el Martes la velada de gala que los artistas de la compañía argentina Vargas Fernández Vallcelli, ofrecen en honor de los representantes de su patria a la V Conferencia Panamericana.

A esta función ha sido especialmente invitado el Excmo. señor Alessandri y familia, quien ha prometido concurrir. También han sido invitados los representantes del Jockey Club de Buenos Aires a las fiestas de la inauguración de las tribunas del Club Hípico y los periodistas argentinos que han venido a seguir el desarrollo de la Conferencia.

ESPOSAS IMPRUDENTES

COLISEO NACIONAL

A. Prat y Av. Matta.

Compañía de Operetas, Zarzuelas y Revistas

RETES - JARQUES

Hoy Sábado 7 de Abril, a las 9.30 GRANDIOSO EXITO

La Mazurka Azul

PLATEA 3.00—BALCON 1.50

Ventas de localidades en el Bar "La Goleta". Pasaje Unión Central.

Lunes, Fiestas en honor de los periodistas Extranjeros

MILONGUITA

Hoy, a las 4 1|2 en el

TEATRO "IRIS"

Se repite el Martes en

ESPECIAL Y NOCHE

Hoy: Especial y noche

EN TIERRA DEL MORO

Sessue Hayakawa

Teatro American Cinema

Arturo Prat 102.— Empresa Luis Pellissa

HOY 6 1|2 y 9 1|2: Magistral estreno:

PRISIONEROS DEL AMOR

Por BETTY COMPSON

Y

Canciones por La Porteña

TEATRO SANTIAGO

COMPAÑIA POZAS - LIGERO

Ultimas funciones

Vermouth doble, 6.15:

EL TIRADOR DE PALOMAS

Y

LAS CORSARIAS

Noche, a las 9.30:

LA CORTE DE FARAON y EL QUE TOMA MATE VUELVE

Platea: 5 pesos.

LUNES 9. Debut de la gran compañía de Opera, Opereta y Zarzuelas Soria y Cía.

TEATRO COMEDIA

Gran Compañía Española de Dramas, Comedias Marta Fábrega

Hoy SABADO 7 Abril Hoy

Vermouth, a las 6.15. Noche a las 9.30:

LA MUJER X

Gran éxito de la Compañía.

Mañana, colosal estreno Tío de mi vida, con una sorpresa para el público.

TEATRO UNION CENTRAL

COMPAÑIA ARGENTINA

HOY SABADO 7 ABRIL, HOY

Vermouth 6 1|2. Gran suceso!

"EL VIEJO HUCHA"

Cantos y estilos criollos por el trío.

NOCHE 9 1|2. Exito!

1.o "EL PAN DE DIOS".

2.o Cantos y estilos criollos por el trío.

3.o "HASTA LA HACIENDA BAGUALA, CAE EL JAGUEL CON LA SECA".

Mañana, tres funciones.

REPUBLICA

Av. REPUBLICA 239

Especial 6.30. Hoy Noche 9.30

Repriss de la maravillosa producción extraordinaria

La Reina del Folies Bergeres

Creación elegante de los dos ases del arte mudo.

Agnes Ayres y Milton Sills

AVENIDA - HOY-6.30 y 9.30

ESTRENO NACIONAL

POR LA RAZON O LA FUERZA

MAÑANA: Estreno absoluto en Santiago:

MARIA JACOBINI

la actriz incomparable, en la producción "FERT" de Luxe:

LA CASA BAJO LA NIEVE

Acontecimiento artístico de transcendencia

Las pasiones más tumultuosas se desprenden de la obra, como los aludes de las cumbres.

Es ésta la novela de la mujer, en la que todas verán como en un espejo la estructura de sus ansias y de sus placeres.

"LA CASA BAJO LA NIEVE" es una fuente de emoción que apagará la sed de las almas ávidas de arte, de amor y de belleza.

¡Adiós Juventu

Película gemela en sentimiento de

MILONGUITA

Escenas acompañadas con el tango cantado.

Una Mas!

Recuerdos de la vida estudiantil cuando una modista nos parecía una reina y $ 20.00 nos hacían la ilusión de un capital.

Protagonista:

MARIA JACOBINI

Exclusividad Mundial Film,

MARTES

SETIEMBRE, BRASIL y ESMERALDA

AURELIO VALENZUELA

B. y Cía.

NOTICIAS CINEMATOGRAFICAS

SPLENDID

HOY, A LAS 6.30 ESTRENA "UN YANQUI EN ANDALUCIA" Y EN LA NOCTURNA REPRISA "LOS ENREDOS DE ANATOLIO".—En la especial, a las 6.30 P. M. se estrena la graciosísima comedia de amor editada por Pathé N. Y. y titulada "Un yanqui en Andalucía", obra cuyo argumento de gran entretenimiento, cuenta las aventuras y peripecias que sucedieron a un ciudadano americano, que sin entender una palabra en español, se va a Sevilla, tierra de toreros, chulos y manolas, de la alegría, del amor y de las flores, propicia como ninguna a las aventuras extraordinarias, en busca de su novia, que le espera convertida en una española de cuya alma han desaparecido ya las costumbres serias de la raza sajona, para dar lugar a las alegres y apasionadas de los españoles.

Las aventuras que al serio yanqui suceden en esa tierra, forman la médula graciosísima y original de esta comedia, desarrollada en la misma Andalucía, con todas sus bellezas, pues Jorge B. Seitz, director de esta obra, se trasladó con todos los intérpretes a Andalucía y fotografió todas las escenas de esta obra en los mismos lugares bellísimos de este país, famoso en el mundo por sus bellezas. Interpretan admirablemente los principales roles, la encantadora y graciosísima June Caprice y la hermosa Margarita Courtot, secundadas por el famoso actor Jorge B. Seitz.

En la función nocturna, a las 9.45 P. M., se exhibirá por 5.a y última vez, la grandiosa super-producción de "Las doce estrellas", obra maestra del gran director Cecil B. de Mille, que ha obtenido un colosal éxito y titulada "Los enredos de Anatolio", obra soberbiamente interpretada por un cuadro de artistas como nunca organizado en el que figuran favoritos y famosos artistas como Wallace Reid, Gloria Swanson, Elliot Dexter, Bebe Daniels, Monte Blue, Wanda Hawley, Theodore Roberts, Agnes Ayres, Theodore Kossloff, Julia Faye, Raymond Hatton y Polly Moran.

En la sección Selecta, a las 5.15 P. M., se exhibirá la graciosísima comedia de la casa Metro, titulada "Piratas de agua dulce" por la encantadora Viola Dana y el gentil Jack Mulhall.

Mañana en la matinee, además de estrenarse la cuarta función de "El oso fantasma" y el drama de cowboys "El duque de Chimney Butte" o "Domando matones" por el acróbata del circo Barnum, Fred Stone.

IMPERIO

5.a Y 6.a EXHIBICIONES DE "AHORA O NUNCA".—Las dos funciones de ayer, en las que la Sala Imperio repetía la exhibición de "Ahora o nunca", la nueva gran creación de Harold Lloyd, alcanzaron el mismo éxito que las del estreno. La graciosísima obra que comentábamos en nuestra edición de ayer, volvió a exhibirse a teatro lleno, ante un público que a cada momento aclamaba el trabajo del célebre artista. Con ser que esta obra no es de las de mayor metraje, sucede lo que en "¡Quién dijo miedo!", que la intensidad del humorismo, la fuerza imaginativa de Harold y la riqueza de detalles cómicos, junto con la elegancia y amenidad del conjunto, compensan sobradamente la falta de un acto o dos que generalmente tienen las producciones de género dramático y aún otras del mismo Harold Lloyd. Lo que sí viene quedando claramente establecido desde el estreno de "Marinero de agua dulce", es la enorme diferencia, fácilmente apreciable, que existe entre el Harold Lloyd de antes, el artista todavía no consagrado por la fama y la popularidad, y este otro, ya denominado justamente humorista genial, que aceptó el contrato de trabajar para la Pathé New York por millón y medio de dólares y cuyas producciones, naturalmente extraordinarias, pertenecientes a ese contrato, viene dando a conocer la Sala Imperio, su exclusiva propietaria para Chile. El público se ha dado cuenta cabal de esta diferencia y lo demuestra haciendo a Harold Lloyd, en estas obras, objeto de una predilección que antes no le había otorgado. En vista del continuado éxito de esta obra, la Dirección de la Sala Imperio ha determinado mantenerla en el cartel durante las funciones de hoy, en las que completa seis exhibiciones consecutivas.

ALHAMBRA Y VICTORIA

HOY, FUNCIONES DE MODA.—Con abundante y selecta concurrencia, vienen estos cines, desde la iniciación de su temporada de Otoño, celebrando las fiestas de sus Sábados de moda, en los que, como se sabe, presentan las super-producciones estrenadas por la Sala Imperio. Como se trata de teatros que cuentan con público propio que pocas veces falta a sus mejores fiestas, estos reestrenos se realizan relativamente con tanto brillo como en el teatro matriz que tiene la primicia de las obras. Hoy les corresponde celebrar su cuarto Sábado de moda, exhibiendo la hermosa superproducción Vitagraph "La cautiva del Serrallo", obra variadísima en aspectos y sumamente interesante por la circunstancia de estar inspirada en hechos auténticos que hace poco llamaron la atención de la Europa, como fué la historia de los amores de Anita Delgado, la hermosa bailarina malagueña, con el mahrajáh de Kapurthala. Este film, como hemos dicho antes, fué efectivamente filmado en Arabia, muchos de sus personajes no son actores sino tipos auténticos de las tribus y gran parte de las escenas son verdaderas reconstrucciones guerreras realizadas por los propios hijos del desierto. Bellísimas mujeres, tanto orientales como occidentales, toman parte en la trama dramática, en la que se destaca por hermosa y por actriz de méritos, Miss Emmy Lyon.

IMPERIAL

EN PROGRAMA DE HOY "MATIAS SAND
público el barrio Av
Matadero tendrá oca
zar a presenciar hoy
la exhibición de la p
vante novela de Julio
tías Sandorf" o "El
cristo", que la célebre
thé París ha adaptado
muda, tan admirab
"Los tres mosqueter
pretan, como protago
muald Jouvé, de "Yo
te Andreyor, de "Jude
estrenada la primera
funciones, con la se
ducción de aventuras
Walsh, "A toda velo

ATENAS

"ANOCHE, ¿CON QU BAS?"—El cine franc
torial Pathé París, ha
mente a la escena m
da obra de Víctor Ch
Academia Francesa,
Choquart". Este es
lado "Anoche, ¿con qu
que el Atenas estrena
ciones de hoy. Se tra
sionado conflicto dram
rre en el seno de un
y que sirve para re
teres y contrarias
dos mujeres, ante
es víctima de la amb
pasiones de su comp
tensidad dramática e
conmovedora, más
con la suavidad del
tagonista, que hace
lix.

ELECTR

VIOLA DANA.—La
prema creación de Vio
trena hoy "Piratas d
la película de más
delicadas situaciones
lismo y alegría. Co
yacht por escenario
intérprete las más
gantes toilettes.

INDEPENDE

"EL DUQUE DE CH TE" POR FRED STO
fica hoy en este tea
bado de cow-boys y
un programa colosal
dos notables vistas
primera el sensacion
cowboys, obra genuin
americano, con rodeo
tupendas, interpretad
so vaquero y atleta
num, al que el públ
"Con el revólver y
Stone, titulado "Dom
o "El duque de Ch

IMPERIO

PROGRAMAS ARTISTICOS

ORQUESTA GRAZIOLI BOLOGNINI

HOY 6.30 Y 9.30

5.a y 6.a exhibiciones del prodigio de gracia y finura, PLATEA: $ 3

AHORA o NUNCA

3.a película del contrato - coloso del incomparable

REY DEL HUMORISMO

Harold Lloyd

MAÑANA: En funciones de lujo:

ESTRENO REALART

La Chiquilla que repartió su corazon

por la deliciosa rubia

WANDA HAWLEY

Los secretos de escenarios y camarines en la zarzuela. Selecto conjunto de bellas coristas y bailarinas. Cómo se filman las películas.

MARTES: Estreno de la segunda de la cautivante novela

MATIAS SANDORF

en la que aparece la distinguida

IVETTE ANDREYOR

(Intérprete de "Judex")

en el rol de Sava Toronthal.

Nuevos capítulos de hermosa nante acción.

ALHAMBRA Y VICTORIA. — HOY 6.30 y 9.30

4.o DIA DE GRAN ESTRENO. — 4.a EXTRAORDINARIA

Un drama romántico inspirado en los amores de la hermosa bailarina malagueña ANITA DELGADO, con el opulento RAJA DE KAPURTHALA.

LA CAUTIVA del SERRALLO

SUPER - VISION POR EMMY LYON

Intimidades de harem.— Nuevas costumbres desconocidas.—Cargas de caballería.— Beduinas en pleno desierto.

INTERESANTE ESTRENO DE ARTE MAGISTRAL

merican Circus
DELICIAS
RANDE - TEATINOS
Pronto debut

"¿PORQUE LAS HIJAS ABANDONAN SU HOGAR?"
ES:
A 5.a SUPER-PRODUCCION DE LA TEMPORADA
EL ESTRENO DEL PROXIMO MIERCOLES DE MODA EN EL IMPERIO
Creación de la estrella predilecta ANA Q. NILSSON
Un humano e intenso drama que estudia los conflictos de la familia
Una obra especialmente dedicada a las jóvenes y a las madres!

Teatro Municipal
COMPAÑIA SORIA - HOY A LAS 9.15 - HOY
EL CONDE DE LUXENBURGO: PLATEA $ 8 BALCON $ 5

lameda ESPECIAL Y NOCHE FUNCION DOBLE
Las Aventuras de Tarzan 1.o, 2.o y 3.o EPISODIOS POR EL FORMIDABLE ATLETA
Elmo Lincoln
Y LOS EPISODIOS 10.o 11.o y 12.o PENULTIMA FUNCION DE
El Oso Fantasma

oy: BRASIL
AÑANA: SETIEMBRE Y ESMERALDA
EL OTOÑO DE UNA MUJER
Por HESPERIA y Mlle. POLAIRE
La novela penosa y real de las esposas burguesas, que quieren tener una aventura galante antes de dejar de ser bellas. Producción literaria y de lujo desarollada en París. Música es-
almente adaptada. Trajes modelo de Paqu
Aurelio Valenzuela B. y Cía.
Mañana: MATINEE
SETIEMBRE Y ESMERALDA
1000 Sapitos automáticos
de regalo a los niños que lleguen primero. Se dará la primera función de
Aventuras de Tarzán

Atenas-Hoy
CHE 9 1|2. — GRAN ESTRENO ALEMAN POR
OSSI OSWALDA
El vodevil estilo CASTA SUSANA,
LA JOVEN DE LA MASCARA
Exhibición de artistas de preciosas piernas. Espectáculo igual al que tendrá Santiago dentro de cien años.

CIRCO Pan Americano - MANZANA RESIDENCIAL Alameda y San Francisco
HOY SABADO 7, 2 GRANDES FUNCIONES, A LAS 4.30 Y A LAS 9.30 P. M.
SIGUEN LOS INCREIBLES PRECIOS
PALCOS, 4 ENTRADAS .. .. $ 30.00
PLATEAS CON ENTRADA .. .. $ 5.00
PLATEA, NIÑOS ... ... $ 3.00
GALERIA, MAYORES ... ... $ 1.50
GALERIA, NIÑOS ... ... $ 1.00
LUNES GRAN FUNCION DE GALA
EN HONOR DE LAS DELEGACIONES EXTRANJERAS
NOTA. — Mañana 2 grandes funciones, a las 4.30 y a las 9.30 P. M.
MARTES, MIERCOLES Y JUEVES, ULTIMAS FUNCIONES

se estrena el sensacional aventuras desarrollado en orte y titulado "Mares in-".

en la matinée "La isla". Especial y noche, estre- ujer y el pelele" por Ge- rrar.

ERICAN CINEMA

impática y concurrida fies- sión anoche, en este tea- esentación de la aplaudida a "La Porteña". Los aires y estilos fueron muy ce- algunos obligados al bis. función nocturna ofrecerá ción con nuevos números, cundada por el espectácu- ográfico, el que, en ambas exhibirá la segunda pelí- ordinaria del año, el foto- lujo de la Goldwyn, "Pri- le amor", que interpretan pson y Emory Johnson.

ESMERALDA

Sábado de aventuras se y en este teatro, con un programa de 3 estrenos El principal es "El des- interpretado por Matt alph Graves y Margarita e. Es una historia de mis le amores. La heroína e que descubre ... el cieg ella se había comprom- trimonio no era realmen vista. ¿Por qué simula

se estrenarán "Piratas d " y "oCnductor atrevi

SETIEMBRE

ATON", POR HOOT GI las dos funciones d rá en este teatro la aventuras "El matón", por el campeón cow on. Esta cinta tiene ingenioso que reún icas del drama y de

de esta película, s sola para llenar estrenarán "Pira ", drama de cow r atrevido", come niversal, en 2 p

ALAMEDA

RIALES.— Co s aventuras n ambiente escénico, hace oy esta sa último éx s Estad ando la a ótic cómo s e su a s nos 10, 1 y 1 la que e

el estre- "Tarzán", mucho mo- su espec- Esta pelí- de la Uni- Unidos, ha- ación por la hacen todas umentación. a conocer los de "El oso fan- público está tan

BRAIL

OÑ D UNA MUJER".— s fnc es de hoy se es- e tro la nueva pro- ndial Film titula- toñ d una mujer", inter- or H eria y Mlle. Mis-

d esta cinta es un y humano. Es una bella burguesa, que ida virtuosa y tran- o su marido a París, y bien rentado puesto, on otra sociedad de á refinadas. Poco ate- marido, sabiendo que cos años dejaría de ser a tiene una hija grande, s e tener una única lare en su monótona se, en el Otoño de su ono las heroínas de las ánicas.

n se presenta bajo la u galante vividor que o embriagadoras pala- o. Ella se deja llevar ia y enhebra un idilio, one toda su alma. dmente, su hija se en- ruir su dicha. La joven con todo el entusiasmo a ilusión, del mismo é correspondida... Fué la Primavera sobre el

ta acompañará la pro- música especialmente

DELICIAS

LAS. — "Matías San- nial creación de la pan- en la novela de Julio a sensación que a cual- eresa vivamente. Todas s de Julio Verne han apre la atención de to- el cerebro de este hom- más curioso y genial de

etes son Romualdo Jou- e de "J'Accuse", e Ivet- la creadora de "Judex". sta obra se estrena "A ad", por Jorge Walsh, galán de la Fox que es entre nosotros.

IRIS

JITA".—Hoy estrena es- una función extraordi- 4.30 en punto el mayor o, titulado "Milonguita" n de María Esther Le- uestra conocida Aurori-

l y noche, estreno de la ducción de gran lujo, tson Cole, titulada "En oro", interpretación del trágico japonés Sessue

a también el divertido cómico Universal, in- or los frescos de la el famoso Reginald Deni- ico protagonista de "So- ero".

DIECIOCHO

s dos secciones presen- o de la hermosa come- ant, titulada "Desgra- familia", comedia alegre que interpreta el gran t Washburn. Además, o de la comedia cómica ones carceleros" por el ca y los leones Centuri.

AVENIDA

Hoy h ido el día elegido para estrenar producción nacional que presenta pos chilenos y cuyo asunto es a ogo a los que explota el cine ar cano, y que se titula: "Por la raz o la fuerza". El argumento de es cinta es de Alberto Santana conoc en círculos cinematográficos eatrales, el mismo fué el director y en su desarrollo se ve el tra o de artista de acá como Marcel erval y el señor Trullen que so na verdadera promesa casi una r dad. La fotografía es nítida y l paisajes han sido bien elegidos. uel Seva, operador argentino ha rado un éxito en materia técnica, que la fotografía de "Por la ra- n o la fuerza" es bastante buena.

SELECTA

"NO DUDES DE TU ESPOSA" Y LA FUNCION DE "LOS CONQUISTADORES DEL OESTE".—Con este extraordinario doble programa hace este concurrido cine sus funciones de especial y noche. La primera de estas películas es una cinta apropiada para la platea. Es un drama que apasiona del principio hasta el fin a gran lujo y muy conveniente para señoras y señoritas recién casadas. En cuanto a los episodios 13, 14 y 15 de la serie que exhibimos, son tal vez las más impresionantes de toda la novela.

NOVEDADES

"EN EL PAIS DEL ORO NEGRO".—En especial y noche, este cine del barrio Portales, estrena una apasionante novela interpretada por la hermosa y elegante Allene Ray, titulada "En el país del oro negro" o "Los molinos de viento".

REPUBLICA

Este teatro repetirá, a pedido general, en sus funciones de hoy, la super-producción inicial de la temporada, la exquisita comedia extraordinaria de lujo, "La reina del Folies Bergéres", con que se inauguró la temporada de Otoño y que, como se sabe, ha alcanzado un éxito rotundo tanto en el centro como en los cines de barrio. Su protagonista es la elegante y hermosa Agnes Ayres, a quien secundan Milton Sills, Theodore Roberts, Gerome Patrick y muchas otras distinguidas figuras del teatro mudo.

PROXIMOS ESTRENOS

EMILIO JANNINGS, HACE EL ROL DE FERNANDO VI EN "LADY HAMILTON".— Nuestros lectores no habrán olvidado al genial caracterizador de los roles protagonistas de "Ana Bolena" y "Dubarry", el gran actor alemán Emilio Jannings. Este mismo artista ha hecho un magistral estudio e interpretación del papel de Fernando VI, Rey de Nápoles, en la película millonaria "Lady Hamilton".

Su caracterización es tan perfecta, que un crítico berlinés decía que parecía "el propio retrato del rey salido de su marco con vida, como por un sortilegio de arte". Es harto difícil adivinar tras ese monarca idiota y grosero el pulcro actor. Aquí vemos un hombre que deja a un lado los altos negocios de Estado

LADY HAMILTON

por encerrarse en los sótanos con sus lacayos a beber y jugar a las cartas; que hay que llevarlo a la fuerza, como a un niño taimado, a la recepción de los embajadores, y de cuyo capricho dependió, sin embargo, en un momento dado la suerte de Inglaterra.

"Lady Hamilton" se estrenará el Lunes 16 en los Teatros Setiembre y Brasil y pocos días después en el Esmeralda.

MAÑANA ESTRENA EL SPLENDID: "EL MADRIGAL DE LA INGENUA" POR MARGARITA CLARK Y JACK MULHALL.— Una comedia alegre y deliciosa, fina y especialmente apropiada para la clientela de niñas de nuestra sociedad que frecuenta el Splendid, es la que será estrenada en las funciones de gran moda de mañana Domingo, trátase de una notable producción de la Casa Paramount, que se titula: "El madrigal de la ingenua", y como su título lo indica es la alegre historia de amor, de una chiquilla ingenua, pero que lleva dentro de sí toda la diablura inherente a la juventud y al despertar del primer amor, que llega calladamente, pero que concluye por dominar por completo a la niña que no ha amado jamás; obra llena de gracia y alegría, y de absoluta moralidad, alcanzará un suceso entre la clientela del Splendid, ya que a la belleza de su argumento se une el hecho de ser una de las más graciosas y mejores creaciones de la encantadora actriz sentimental y gran favorita del público Margarita Clark, secundada por el gentil y distinguido Jack Mulhall, gran favorito del mundo femenino inolvidable protagonista de "Piratas de agua dulce".

BOX

ESTA NOCHE SE BATIRAN EN EL HIPPODROME CIRCO EN DOCE ROUNDS MANUEL SANCHEZ Y JUAN BEIZA

Interés que despierta en el público este encuentro

LUIS VICENTINI DEPOSITARA SU PREMIO COMO GARANTIA DE SERIEDAD

Las academias de hoy en los Centros de Box

OTRAS NOTICIAS

Esta noche subirán al ring del Circo Hippodrome los boxeadores Manuel Sánchez y Juan Beiza, para dirimir superioridades en un match a doce rounds. Este espectáculo ha logrado interesar vivamente a nuestros aficionados, que ven en este torneo la seguridad de disfrutar de muchas interesantes emociones, dada la equiparidad de medios combativos y de defensa de los contendores.

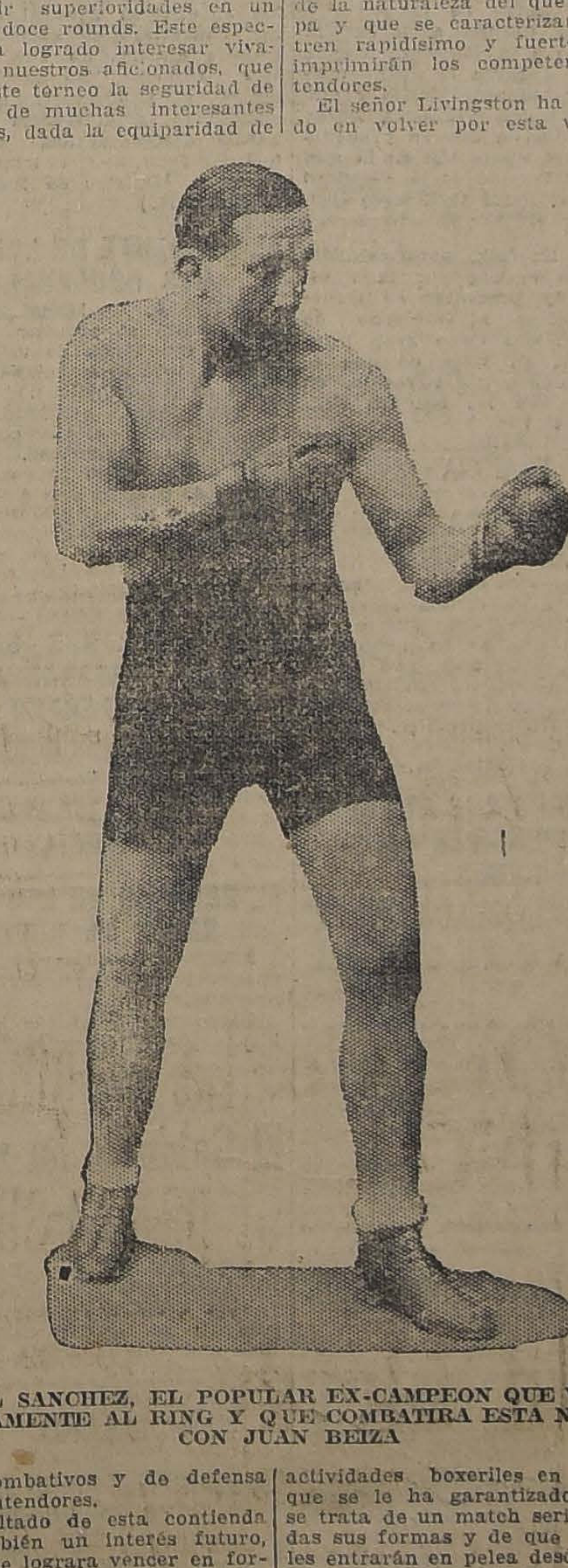

MANUEL SANCHEZ, EL POPULAR EX-CAMPEON QUE VUELVE NUEVAMENTE AL RING Y QUE COMBATIRA ESTA NOCHE CON JUAN BEIZA

El resultado de esta contienda tiene también un interés futuro, pues el que lograra vencer en forma fácil, tendría opción a pedir la revancha al campeón Vicentini.

De ahí que exista la seguridad de que tanto Beiza como Sánchez, desplieguen el máximo de su habilidad, para lograr un triunfo que tan hermosas proyecciones tendría para el futuro. Una derrota para cualquiera de ellos le indicaría el camino de definitiva retirada.

ARBITRARA EL Sr. JUAN H. LIVINGSTON

Accediendo a un pedido especial de los contendores del match de fondo, arbitrará este encuentro don Juan H. Livingston, cuya actuación acertada de más de diez años, le colocan en especial situación de competencia para dirigir un torneo de la naturaleza del que nos ocupa y que se caracterizará por el tren rapidísimo y fuerte que le imprimirán los competentes contendores.

El señor Livingston ha consentido en volver por esta vez a las actividades boxeriles en vista de que se le ha garantizado de que se trata de un match serio, en todas sus formas y de que los rivales entrarán en pelea desde el primer round de combate.

EL PRELIMINAR

Los encargados de abrir la velada de esta noche son los profesionales Nicolás Flores y Dionisio Araya. El primero de los nombrados ha confirmado espléndidamente su sobrenombre de campeón del K. O., pues ha derrotado a todos sus contendores por fuera de combate.

Su rival es el campeón nortino de su peso, lo que permite esperar que su presentación ante el público santiaguino sea de lo más lucida.

EL MATCH SEMI FONDO

Esta pelea ha de resultar digna en importancia e interés del match Sánchez Beiza, pues estará a cargo de los valientes profesionales Filiberto Mery y Orlando Sánchez, las mejores promesas de la nueva generación de boxeadores chilenos. Pelearán diez rounds con guantes chicos.

HOMENAJE A LAS DELEGACIONES PANAMERICANAS

La Empresa, tomando en cuenta que ésta es la mejor oportunidad para hacer conocer el grado de adelanto en que se encuentra el boxeo nacional, ha invitado al espectáculo de esta noche a los Delegados extranjeros a la V Conferencia Panamericana. El Circo Hippodrome será engalanado con banderas y gallardetes y amenizará la fiesta una buena banda militar.

Junto con una atenta invitación la Empresa acompaña un elegante programa con la siguiente dedicatoria:

La Empresa organizadora del match concertado entre Manuel Sánchez y Juan Beiza, convencida de que con este torneo se pone de manifiesto el espléndido grado de adelanto en que se encuentra el pugilismo nacional, ha querido ofrecer este espectáculo a las Delegaciones extranjeras que concurren a la V Conferencia Panamericana, segura de que dará a los visitantes una excepcional oportunidad de admirar en este match la bravura clásica de la raza.

Esta velada se pone bajo los auspicios del Excmo. señor Arturo Alessandri, popularísimo mandatario que ha demostrado especial predilección por estos espectáculos en que campea la habilidad y las energías del ciudadano chileno.

VENTA DE LOCALIDADES

La fiesta de esta noche ha de verse muy concurrida, si tomamos en cuenta la gran demanda de localidades de preferencia que se ha notado durante el día de ayer.

Como se ha dicho, éstas se expenden en la Confitería Palet y en la Sastrería Ratinoff.

A las ocho de la noche se abrirán las boleterías del Circo Hipódromo, donde los interesados podrán adquirir las localidades de galería.

CITACION IMPORTANTE

Se nos encarga rogar a los profesionales que tomarán parte en el espectáculo de esta noche, que pasen a las 11 A. M., a la Federación de Box para proceder al pesaje reglamentario.

Froilán Rojas desafía al ganador del match Beiza-Sánchez

Este conocido peleador nos escribe desde Gultro, ciudad donde se encuentra sometido a un riguroso entrenamiento, pidiéndonos desafiar en su nombre al ganador del match del próximo Sábado entre los boxeadores M. Sánchez y J. Beiza.

Rojas está dispuesto a pelear en las condiciones que el ganador desee.

LA SERIEDAD DEL MATCH VICENTINI-MOSCA

El campeón suramericano depositará su premio como garantía que peleará de frente

Siguen los preparativos para el gran match que deberán sostener el 14 del presente en los Campos de Sports de Ñuñoa, los campeones Luis Vicentini y Santiago Mosca.

El entusiasmo del público es cada vez mayor y ya la Empresa ha recibido encargos de reservar las mejores localidades que se venderán al público para este gran torneo.

Ayer hemos visitado el Campamento de Luis Vicentini, instalado en los alrededores de los Baños de Apoquindo y después de departir breves momentos con el campeón, su manager y muchos admiradores que llegan hasta su gimnasio para presenciar su entrenamiento, Vicentini, hablando del próximo combate, nos dijo:

—Mi mayor interés está en vencer a Mosca; para esto me entreno, y al mismo tiempo que deseo vencerlo, también quiero que todo el mundo se retire contento de mi performance y como una prueba de la rectitud y honradez con que combatiré, estoy dispuesto a depositar mi premio como garantía de que voy de frente.

LUIS VICENTINI, que desea garantizar la honradez de su match con Mosca

Rapidos aprovechamos lo que nos dice Vicentini y le pedimos la siguiente declaración por escrito, que damos a continuación, como la mejor muestra de que el match con Mosca será honrado:

"El premio que percibiré en el match con Santiago Mosca, el 14 del presente, en los Campos de Sports de Ñuñoa, lo depositaré en manos de un jurado que nombrará la Federación de Box, quien tendrá amplia facultad para destinarlo a una institución de beneficencia si el resultado del match no reune la seriedad que debe llenar esta pelea.—L. VICENTINI. —Apoquindo, 2 de Abril de 1923".

LUIS A. GONZALEZ B. C.—Un interesante programa se desarrollará esta noche en este centro.

Artemio Alvarez, tercer campeón de la Asociación se presentará en un match a 8 rounds, en competencia con Segundo Tobar, de 63 kilos.

Completarán el programa cuatro buenos preliminares a cargo de conocidos aficionados.

CENTRO BENJAMIN TALLMAN.—Esta noche se efectuará en este centro el encuentro entre Justino Pezoa y José Santos Lagos.

Cuatro preliminares completarán el espectáculo.

EL GLOBO B. C.—Este centro ofrece para esta noche el siguiente programa:

3 Rounds entre Rigoberto Quezada y Oscar Guerra.

5 rounds, final del campeonato interno, organizado por el Banco Alemán Transatlántico B. C., entre Héctor Lizama y Carlos García.

5 Rounds entre los pesos gallo, Floridor Cavieres y Vicente Silva.

5 rounds entre Fridolín Aguilera y Carlos Díaz.

Match de fondo entre los pesos medio livianos Julio Savelli y Manuel Risso.

Esta velada será amenizada por la banda de la Escuela de Reforma.

LUIS A. FIRPO B. C.—Hoy, a las 9 P. M. este centro llevará a efecto una velada boxeril con el siguiente programa:

Arturo Fornet con Camilo Silva, 4 rounds.

Julio Silva con Francisco Rivera, 4 rounds.

Miguel Filiberto con Alberto Luengo, 4 rounds.

Santiago Vergara con Roberto Sánchez, 4 rounds.

Miguel Novoa con Víctor Yáñez.

CENTRO SPORTIVO EL SALVADOR.—Programa que se realizará hoy en este centro, a las 8 y media P. M. Acto de variedades.

Sastrería H. López
MORANDE 281
Recibe hechuras desde 90 pesos hasta 160, con forros seda. Especialidad viraduras y zurcidos invisibles.
TRABAJOS RAPIDOS

3 Rounds, T. Guerrero, 46 kilos, con H. Ubilla, 46 kilos.

3 rounds, José Jiménez, 32 kilos, con Alfonso Santibáñez, 32 kilos.

3 rounds, Ernesto Orellana, 25 kilos, con Oscar Catalán, 25 kilos.

3 Rounds, N. Guerrero, 46 kilos, con H. Ubilla, 46 kilos.

5 rounds: Semi fondo, Luis Torres, 60 kilos, con Oscar Morales, 58 kilos.

6 Rounds, match de fondo, Marcos Gómez, 53 kilos, con Lorenzo Osorio, 53 kilos.

CARLOS Frco. BORCOSQUE B. C.—Cita a reunión extraordinaria para hoy, a las 9 P. M.

CENTRO DEPORTIVO URSUS.—Cita para hoy, de 2 a 3 P. M., a todos los socios de este centro, para visitar el nuevo local que está situado en Gálvez 1610, entre Maule y Sangento Aldea.

CENTRO ANTONIO PARISI B. C.—Cita a reunión extraordinaria para hoy, a las 4 P. M.

CAMPEONATO ANTONIO SIES.—El programa de la sesión próxima es el siguiente:

Miércoles 11 de Abril.—Peso mínimo: Manuel Franco (Cintolesi) v. Pedro Marambio (Mandujano), peso mosca: José Torres (Tallman) v. Carlos Ibarra (Raab Recoleta); peso gallo: Carlos Galdames (Mandujano) v. Humberto Rojas (Zúñiga) y peso pluma: Alberto Mejías (G. Santa Cruz) v. Ricardo Aguilar (Centenario)

INFORMACIONES CAB

DE NUESTROS CORRESPONSALES ESPECIALES, VIAS EASTERN Y ALL AMERICA CABLES, INC. Y DE

EL PERU NO SOLICITARA AMPLIACION DEL PLAZO FIJADO POR Mr. HARDING PARA PRESENTAR SU CASO EN EL ARBITRAJE DE LA CUESTION DE TACNA

La delegación de ingenieros chilenos en Buenos Aires

Felicitación del diputado Guzmán al ex-Presidente Irigoyen. — Visita de éste al diputado chileno para agradecerle sus conceptos benévolos. — Declaraciones del presidente de la Delegación, diputado Santiago Labarca.

BUENOS AIRES 6.— Procedente de Rosario ha llegado la delegación chilena de ferroviarios, después de recorrer cuatro mil kilómetros de líneas argentinas.

El delegado señor Guzmán enviará un telegrama al ex-Presidente señor Irigoyen expresándole sus saludos y congratulaciones por la parte que le ha correspondido en la ejecución de las obras del Ferrocarril de la Huaytiquina.

El ex-Presidente Irigoyen, acompañado del señor Elpidio González concurrió al hotel a saludarle y agradecerle los conceptos elogiosos vertidos por el diputado señor Guzmán en su discurso pronunciado en Salta.

El Presidente Alvear recibirá el Lunes a los ferroviarios chilenos, los que concurrirán a saludarlo y a adelantarle las principales observaciones que han recogido durante la excursión.

Los delegados concurrieron a la Embajada chilena a saludar al representante de la nación chilena.

Los diputados señores Labarca y Guzmán visitaron la Cámara de Diputados, donde fueron gentilmente recibidos. El Presidente de la Delegación ha manifestado que en su visita a San Juan, Córdoba, Santiago, Salta, Tucumán y Santa Fe ha tenido oportunidad de comprobar la buena organización de los servicios de ferrocarriles y que ha comprobado que el Ferrocarril de Salta a Antofagasta redundará en beneficio del comercio y de la industria argentino-chilenas e influirá en una zona servida con amplitud por la Argentina, la que podría enviar a Chile su ganado y los productos de la zona subtropical, y Chile enviará salitre para abonar las plantaciones de la caña, sus calzados a precios económicos y otros productos.

Además, el puerto de Antofagasta, servido por la línea férrea de Salta, podría utilizarse con éxito para el comercio argentino.

(ESPECIAL)

Las conversaciones de M. Loucheur con el Presidente británico

Importancia que se les atribuye en Francia

PARIS, 6.— El corresponsal en Londres del "Petit Parisiens" entrevistó a M. Loucheur, quien le hizo las siguientes declaraciones:

"Conversé con el premier Bonar Law y con Mr. Baldwin, pero nuestra conversación no tuvo carácter oficial alguno y se limitó a la necesidad que yo tenía de saber la opinión reinante en los círculos oficiales británicos respecto a las relaciones franco inglesas. Pudo imponerme así de que estas relaciones son sumamente cordiales hacia Francia y existe un profundo deseo de cooperar en la solución de los problemas internacionales pendientes."

Los diarios de la mañana le conceden una gran importancia a la noticia de que M. Loucheur esté empeñado en negociar en la cuestión de las reparaciones. Según los proyectos más autorizados, Francia recibiría 20 mil millones de marcos oro.

"Le Petit Parisien" hace notar que Francia hasta ahora ha gastado 95.000.000,000 de marcos oro, y no ha recibido nada por parte de Alemania.

"Le Matin" estima el plan como aceptable, siempre que Francia obtenga seguridades y toda la región del Rhin sea desmilitarizada.

Otros diarios ridiculizan la idea de una Convención Internacional para fijar las reparaciones e insisten en que los franco-belgas permanezcan en el Ruhr hasta que se llegue a un acuerdo y creen que la neutralidad de la región renana es una proposición absurda.—(U .P.)

PANTALLAS DE PORCELANA

En gran variedad de estilos y gustos de alta novedad

GLOBOS, PLAFONIERS Y TULIPAS

ACABAMOS DE RECIBIR

EL MAS HERMOSO SURTIDO

Departamento de Electricidad de

MORRISON & Co.

Ahumada 65-77 :-: Santiago

MUEBLERIA Y TAPICERIA

"LA ARGENTINA"

220-BANDERA-220

SANTIAGO

JOSE GURFINKEL

GRAN

SURTIDO EN MUEBLES DE TODOS ESTILOS

Fábrica: Chiloé 1367 al 1375

PRECIOS MAS BAJOS QUE EN OTRAS MUEBLERIAS

Antes de efectuar sus compras consulte nuestros precios

Trébol, Alfalfa, Trigo, Cebada

Y TODA CLASE DE SEMILLAS

PURIFICA

TUPPER & Co.

Instalación clasificadora de semillas

VICUÑA MACKENNA 1590 — TELEF. 81 STA. ELENA

MOSCOW SE PREPARA A CELEBRAR LA PASCUA DE RESURRECCION

LOS COMUNISTAS ORGANIZAN CONFERENCIAS ANTI-RELIGIOSAS

Sin embargo, los popes no temen una deserción de sus fieles.—Abundan los cakes de Resurrecci

Abundan los cakes de Resurrección, aún en las cooperativas comunistas. — Este año, la fiesta *será* menos "seca" que el anterior

MOSCOU, 6. — Los jóvenes comunistas, para Pascua de Resurrección, no harán manifestaciones callejeras como el día de Navidad, pero en cambio en sus clubs y salas de reuniones dictarán conferencias anti-religiosas y presentarán películas alusivas al acto.

"Venid a nuestras reuniones— se lee en los manifiestos pegados con profusión sobre todas las paredes de la ciudad—y os demostraremos que el cristianismo ha sido tomado de las religiones paganas. Todos los dioses y religiones son invenciones injustas."

Sin embargo, los sacerdotes, por su parte, están convencidos de que las iglesias se llenarán como de costumbre, mañana a medianoche, cuando todos los fieles encenderán su vela en la lámpara eterna y se dé comienzo al besuqueo general. Ninguna dama, por elegante que sea, se atreve en esa ocasión a negar un beso al pordiosero más desgraciado, por cuanto teme un resultado funesto. Se considera también como presagio desgraciado el que la vela se apague en el camino de regreso a la casa.

Todas las instituciones están cerradas desde hoy a mediodía, hasta el Martes.

Hay profusión de los famosos cakes de Pascua de Resurrección, con la inscripción de "Cristo ha resucitado", en las vidrieras de las panaderías y dulcerías, aún en los almacenes del Gobierno y en las cooperativas comunistas, a pesar de los sentimientos anti - religiosos del partido.

La presente Pascua de Resurrección será menos seca que la anterior, por cuanto el Gobierno ha autorizado hoy, por primera vez, la venta de nuevos licores de frutas, y hay grandes filas de consumidores en las puertas de los almacenes donde se expenden esas bebidas, esperando su turno para adquirir la que más le agrade, ya que, con grandes rótulos, se anuncian once clases diferentes.

N. R.—Precisa recordar que el Domingo de Resurrección, de acuerdo con el credo ortodojo, es el siguiente al fijado por la Iglesia Romana—JOHN GRAUDENZ (U. P.)

EXPOSICION DEL GOBIERNO PERUANO SOBRE LA MUERTE DE DURAND

EN LA AUTOPSIA SE CONSTATO LA EXISTENCIA DE HERNIA DIAFRAGMATICA

Precauciones tomadas con el enfermo a bordo y con su cadáver durante su traslación hasta Lima

BUENOS AIRES, 6. — El Ministro del Perú se ha dirigido a "La Nación" pidiendo se haga público el siguiente telegrama que recibió ayer de su Gobierno:

"Durand se hallaba enfermo cuando fué capturado. Al llegar a bordo del "Almirante Grau" se quejó de fuertes dolores, siendo atendido inmediatamente por el médico del buque. Examinado en seguida por una junta de médicos, declaró grave el estado del paciente, recomendándose su traslación a Lima.

"El "Almirante Grau" zarpó de Paita el 27 de Marzo, siendo el enfermo solícitamente cuidado a bordo por el médico de la nave, señor Valdés; pero como la dolencia era mortal, según se comprobó con la autopsia, Durand se fué agravando por momentos y falleció el Sábado 31 a las 8.50 P. M., rodeado de sus amigos políticos, que viajaban como detenidos, y toda la oficialidad de la nave, inclusive el comandante general de la escuadra.

"Apenas llegó el buque al Callao se constituyeron a bordo de la nave: el prefecto, coronel Riveros Hurtado; y los médicos, doctores Sosa, Artola, Oliveira y Muñoz; el juez instructor, doctor Manchego Muñoz, y el escribano Chávez, quienes examinaron detenidamente el cadáver, constatando que no existían huellas ni lesiones externas, salvo una antigua cicatriz proveniente de una herida a bala que recibió Durand hace algunos años.

"El cadáver fué depositado en un ataúd, lacrado y sellado judicialmente, antes de remitirlo a Lima. A la llegada a la capital fué llevado a la Morgue, donde permaneció durante la noche custodiado por las autoridades y por tropas hasta las primeras horas del día 2, día en que se procedió a la autopsia, operación en la que intervino el Decano de la Facultad de Medicina, señor Guillermo Castañeda; el Director del Cuerpo Médico - Legista, doctor Leonidas Avendaño; el médico del "Almirante Grau", doctor Valdés, y los siguientes médicos, señores: Manuel Pfluker, Adrián Pastor, Guillermo Fernández Dávila, Angel Parodi, jefe de autopsias de la Morgue; Pedro Villanueva y muchos otros profesionales, más de 80 alumnos de la Escuela de Medicina y numerosos periodistas y particulares, aparte de las autoridades judiciales que en el momento oportuno hicieron en forma legal el examen del ataúd, de sus sellos y lacres, encontrando todo conforme.

"La primera faz de la autopsia fué el examen general del cadáver, constatándose solamente una antigua cicatriz de una herida a bala. Abiertas las cavidades toráxica y abdominal, quedó de manifiesto la existencia de una hernia diafragmática, causa del fallecimiento. — (Firmado). — Salomón, Ministro de Relaciones". —(Especial.)

GRAN BRETAÑA

La boda del Duque de York

SOLO SE REPARTIRAN MIL INVITACIONES

LONDRES, 6.— Según la información emanada desde Buckingham Palace, se repartirán únicamente, mil invitaciones para las bodas del duque de York.—(U. P.)

DECLARACIONES DE M. LOUCHEUR

ANTES DE REGRESAR A PARIS

LONDRES, 6—M. Loucheur ha regresado a París. Entrevistado antes de su salida de esta capital declaró que había tenido la suerte de poder visitar a Mr. Lloyd George, a Mr. Bonar Law y a lord Derby, agregando que "había estudiado la opinión del pueblo británico respecto de Francia y que ella le satisfacía ampliamente".

Manifestó además que no le sorprendería que se le hiciera preguntas en la Cámara; pero que "estaba listo a contestar".

Esplicó que se encontraba fuera del Gobierno y que, por consiguiente no había venido a Inglaterra a pactar acuerdo alguno.—(U. P.)

Falsas noticias sobre lo que ocurre en Rusia

LONDRES, 6.—La delegación comercial rusa ha publicado el siguiente comunicado:

'No hay el más ligero fundamento en las noticias que, actualmente, se exparcen en la prensa acerca de detenciones en Moscow, envenenamiento, atentados contra el Kremlin, etc. Una de las noticias más grotescas es la que se refiere al envenenamiento de Trotsky, pues éste acaba de llegar a Kharkov donde pronunció un discurso ante el Congreso comunista y ayer mismo la Agencia Rosta enviaba un mensaje que contenía una entrevista a Trotsky acerca del futuro aéreo de Rusia".—(U. P.)

Mr. Harvey estudiará la huelga agraria

LONDRES, 6. — El Embajador de los Estados Unidos, Mr. Harvey, se trasladará la semana próxima a Norfolk, para estudiar la situación creada por la huelga agraria y presentar su informe al respecto al Gobierno de Washington, que tiene gran interés en ello, en vista de que se desarrolla una crisis parecida, en gran escala, en los Estados Unidos.—(U. P.)

FRANCIA

UNA ANARQUISTA INSULTA A M. POINCARE

PARIS 6.—Mientras el premier M. Poincaré se dirigía a visitar la reproducción del fuerte de Douaumont que se ha hecho en los Grands Boulevards, una mujer anarquista, llamada Madeleine Ferre, se avalanzó sobre el automóvil en que iba el premier, gritándole: "Asesino".

La mujer fué detenida.—(U. P.)

LOS MEDICOS QUE ATIENDEN A LOS PRINCIPES JAPONESES

PARIS 6.—Tres de los mejores doctores de Europa han sido llamados para cuidar del príncipe Asaka y de la princesa Kitashawakaya; ellos son el doctor Katayama, de Berlín, el doctor Nizikawa, de Viena y el doctor Okmiyama, de Munich.

No se entregarán a la publicidad nuevos comunicados acerca de la salud de los enfermos, pero se sabe que los médicos creen ahora que mejorarán.

Aún no se reciben instrucciones de Tokio, pero la colonia japonesa proyecta desfilar detrás de la urna, cuando los restos sean trasladados a la estación, para su envío al Japón.—(U. P.)

INAUGURACION DE UN MONUMENTO

PARIS, 6.—El premier, M. Poincaré, el Presidente de la República, M. Millerand; el general Pershing, el general Petain y el mariscal Foch, asistirán a la inauguración del monumento de Chaumont que representa la amistad franco-americana. La inauguración se realizará el 3 de Junio próximo. —(U. P.).

Representantes del Soviet en París

PARIS, 6. — Han llegado dos representantes del Soviet de Moscou. Participarán en los trabajos de la Unión Internacional de Ferrocarriles. Es la primera vez que se admiten en Francia, oficialmente, representantes del Gobierno de los Soviets de Rusia.— (U. P.)

EL INCIDENTE DE LOS GRANDES BOULEVARDS

PARIS 6. — Madeleine Ferre, que insultó al premier Poincaré, es una muchacha de veinte años, y, sin armas, se estacionó a la entrada de la reconstitución del fuerte Douaumont, gritando, cuando llegó el Premier: "Poincaré viene a visitar sus muertos".

El Premier no interrumpió su visita. Al preguntarse después a la Ferre, por ué había adoptado esa actitud, dijo: "Fué una simple manifestación; grité porque esa era mi opinión".

Tiene un hermano que es un prominentes sindicalista. — (U. P.)

LOS SOBERANOS SURESLAVOS VISITARAN A M. MILLERAND

PARIS, 6.— En breve los soberanos sureslavos visitarán oficialmente a M. Millerand, Presidente de la República francesa.—(U. P.).

GRECIA

EL REGRESO DE LOS PRISIONEROS DE GUERRA

ATENAS, 6.— Los prisioneros de guerra griegos han regresado de Anatolia.

El premier Plastiras les dió la bienvenida oficial.—(U. P.).

SUECIA

El Gabinete ha renunciado

ESTOCOLMO, 6. —El Gabinete ha renunciado a raíz del rechazo por la Cámara de Diputados del proyecto de ley presentado por el Gobierno sobre ayuda a los cesantes.—(U. P.)

POLONIA

LA MANIFESTACION ANTI-SEMITA DE ANOCHE

BERLIN, 6.—Informaciones de Varsovia anuncian que resultaron cincuenta heridos en la manifestación antisemita de anoche. La participación de las fuerzas del Ejército fué correcta.—(U. P.)

BELGICA

LA VISITA DEL PRINCIPE DE GALES

BRUSELAS, 6.— El príncipe de Gales hará una visita oficial a Bélgica. Se alojará en el Palacio real. —(U. P.).

EPerú no solicitará ampl plazo para presentar s ante el Presidente Har

Tanto la delegación chilena como trabajan activamente en la p de los documentos que present señor Barros Jarpa estudia l de la norteamericana.

WASHINGTON 6.— El Perú no solicitará el plazo seis meses concedidos por el árbitro el caso Perú en el arbitraje, de la cuestión d ca, pues según declaración del señor Porras, sería innecesaria, por cuanto la preparación gue rápidamente ,en forma satisfactoria y sin

El señor Porras y demás miembros de la sitan diariamente la Embajada, estimándose ción de la primera parte de la argumentación adelantada.

Por su parte, el señor Barros Jarpa, ha pidos progresos e importantes estudios acerca leno, dedicándose al estudio detallado de la norteamericana y particularmente de las dec Corte Suprema que se han referido a casos presente arbitraje.

Si bien se cree que gran parte de los doc nos referentes caso, serán redactados en la tima que el material preparado en Washington gran importancia.

HARRY W. FRANTZ.

TALIA

EMPIEZAN A LLEGAR LOS INVITADOS

A LA BODA DE LA PRINCESA YOLANDA

ROMA, 6.—Han llegado a esta capital, a asistir al matrimonio de la Princesa Yolanda los Príncipes de Udine, el Visconde de Dinamarca, los duques de Aosta, de Pistoia, de Bergamo, de Génova, la Princesa Bona, el Príncipe de Baviera.

Los pajes de honor serán elegidos entre los huérfanos de la guerra.

El Gabinete obsequió a la Princesa un juego de mesa de plata, fabricado a mano.—(U. P.)

LA BODA DE LA PRINCESA YOLANDA

ROMA, 6.— Todos los príncipes reales italianos que asistirán a las bodas de la princesa Yolanda, han llegado ya a esta ciudad.— (U. P.)

CONFERENCIA DE UNA PRINCESA ITALIANA

NUEVA YORK, 6.—La princesa Santa Borghese, hablando bajo los auspicios de la Sociedad Italo-Norteamericana, declaró que el premier Mussolini había construido del caos una nueva Italia y aseguró que el sentimiento fascista se había desarrollado desde la guerra con la lectura de las obras de D'Annunzio. Urgió, además, la oradora, porque la unión de todos los patriotas siguiera adelante para hacer una Italia más fuerte y vigorosa, y concluyó diciendo:

"En el momento en que la confusión y la duda parecen cernerse sobre la Europa, es a la Italia hacia donde uno debe mirar por una rayo de esperanza."—(U. P.)

OBISPOS ALEMANES EN EL VATICANO

ROMA, .— Seis obispos alemanes y numerosos fieles llegaron a esta ciudad. Serán recibidos por el Papa.—(U. P.)

NUEVO C

ES

ROMA, 6.— prestó juram de Estado en y del comand

El presid dando al num sejo, declaró activamente a. Blanchi y su discurso (U. P.).

INCIDE R EL CO SETTI

ROMA, 6.— declara ca el incid comandante me la de c asa lea fas tó: ya la cism

El munis rentá acia oro es de fascist fascism sino un ligrosa.—(U. P.)

RECEPCI LA M

CATANIA dad ofreció asistió el nor del

LA COLO

PIACENZ agricultores Libia, con zación.—(U

V

del país VIÑA

Alfred CALL

Viña Casa Bl

Tipo BARSAC
RHIN
SAUVIGNON
POMMARD

Reservados PINOT y C

AGENTE EXCLUSIVO PARA SANTIA

WERNER GEISSE

AV. LAS QUINTAS 26 :-: TELEFONO

NUEC

Recomiendo a los productores no olvide sultado obtenido el año pasado para blan nueces, tipo exportación, con mi maquinaria Las Quintas N.o 26.

WERNER GEISSE

CASILLA 2048 :-: TELEFONO

SACOSVA

Trigueros de un uso, de dos usos, especiales con retobos, leñeros, afrecheros, por pequeñas y grandes partidas constantem

WERNER GEISSE

AV. LAS QUINTAS N.o 26 :-: CAS. 2048

GRAFICAS DEL EXTERIOR

LOS ORIGINALES DE TODOS LOS CABLEGRAMAS QUE SE INSERTAN EN ESTA SECCION, ESTAN A DISPOSICION DEL PUBLICO EN ESTA IMPRENTA

LOS BANCOS NORTEAMERICANOS SOLICITAN DE LA EMBAJADA DE CHILE EN WASHINGTON UNA RESPUESTA ACERCA DEL PROYECTO DE TRASLADAR A LOS ESTADOS UNIDOS LOS FONDOS DE CONVERSIO

Los fondos chilenos de conversión

Los Bancos interesados en obtenerlos en depósito desean tener cuanto antes una respuesta. — En los Estados Unidos se estima que su transferencia sería ventajosa para Chile.

WASHINGTON 6.— Los banqueros norteamericanos interesados en obtener el depósito de los fondos chilenos de conversión han solicitado de la Embajada una información acerca de la decisión del Gobierno de la Moneda.

Esos banqueros desean obtener cuánto antes una respuesta porque los ofrecimiento que hicieron se basan en las actuales condiciones favorables.

Se cree que también han presentado propuestas, importantes grupos bancarios de Nueva York, Boston y Filadelfia.

Los expertos financieros americanos consideran la propuesta - trasferencia de esos fondos a los Estados Unidos, como muy significativo, y estiman que sería ventajosísima para Chile, desde que facilitaría el pago de los intereses que Chile debe abonar a los Estados Unidos, desde que suministraría una nueva fuente de entradas.

Actualmente, los fondos de conversión no son productivos y se les podría invertir en bonos del Tesoro o depositarlos en los Bancos; en ambos casos producirían un interés del 3 a 4 por ciento. En opinión de los expertos, la única objeción que se podría hacer a la trasferencia sería de carácter sentimental, motivada por la adversión a sacar esos fondos de la Tesorería.

HARRY W. FRANTZ.— (U. P.).

Los efectivos comparados de los principales ejércitos

Estadística publicada por el Ministro de la Guerra de los Estados Unidos, Mr. Weeks.

WASHINGTON 6 .— En vista de la discusión que, sobre armamentos, se ha suscitado en la Conferencia de Santiago, los diplomáticos sur-americanos estudian, con el mayor interés, las estadísticas que, sobre defensa nacional ha dado hoy a conocer el Ministro de la Guerra Mr. Weeks.

Una declaración suplementaria del Ministro contiene una descripción gráfica del poder militar y gastos de las grandes potencias.

Según esa declaración, los ejércitos activos de las grandes potencias cuentan con los siguientes efectivos:

Rusia, 928.000 hombres.
Francia, 750.000 hombres.
Japón, 275.000 hombres.
Gran Bretaña, incluyendo 70 mil hombres de tropas británicas, en la India, pagados por el Gobierno hindú, 20.000 policías en el Ulster y 15.000 soldados de las fuerzas aéreas, 270 mil hombres.
Italia, 250,000 hombres.
Estados Unidos, incluyendo las reservas en servicio activo en las Filipinas, y 136,000 scouts 600,119 hombres.
Alemania, 100,000 hombres.

Para cada soldado del ejército activo corresponde a los diferentes países la siguiente fortuna:

Estados Unidos, 2.560,000 dólares; Gran Bretaña, 245,000 dólares; Francia, 133,000 dólares; Italia, 120,000 dólares; Japón, 90,000 dólares.

Los ejércitos activos del mundo entero están repartidos, por continente, en la siguiente forma:

Europa, 3.645,000 hombres.
Asia, 1.829,000 hombres.
Africa, 522,000 hombres.
América, 369,000 hombres. —(U. P.)

ESPAÑA

Programa electoral del actual Gobierno liberal

MADRID, 6.—El Gobierno ha publicado la declaración ministerial sobre el programa electoral, que dice que aun cuando no son conocidas las ideas del Gobierno un deber respecto de los compatriotas los obliga a ratificarse ante la propaganda que precedió a la entrada del nuevo Gobierno de la libertad dentro de la monarquía, armonizando los preceptos de la actual constitución con las reformas impuestas por la guerra mundial en todas las monarquías constitucionales que han sobrevivido a la catástrofe.

La revisión alcanza a los artículos relativos a la suspensión de garantías contsitucionales, organización del Senado, establecimiento de disposiciones que impongan al mínimo de reuniones de las Cortes, cuatro meses anuales a lo más; la representación proporcional, reforma de las leyes sobre la propiedad de la tierra, propendiendo a crear numerosos propietarios, sanidad de la enseñanza, nivelación de los presupuestos, protectorado civil y reducción de los efectivos en Marruecos.

En política internacional, mantener las actuales amistades subordinadas a las conveniencias españolas. Atención de todas las bases navales.—(U. P.)

MENSAJE DE LA UNION GREMIAL DE VALENCIA

MADRID, 6.— Informaciones de Valencia anuncian que la Unión Gremial telegrafió a los miembros del Congreso de Ultramar, pidiéndoles que lleven su saludo a los españoles que luchan en la América.—(U. P.).

El proceso contra el General Navarro

MADRID, 6.— Prosiguen los comentarios sobre el proceso contra el general Navarro.

El acuerdo de procesarlo demuestra los propósitos del Tribunal Supremo de Guerra de hacer efectivas las responsabilidades con el objeto de reconquistar el prestigio moral del Ejército.—(U. P.).

LOS PROCESOS MILITARES

MADRID, 6. —El Tribunal Supremo de Guerra ha desglosado del sumario por el desastre de Marruecos, la parte que se refiere al asedio y rendición de Montearruit, la que ocasionará varios procesos.

El expediente de las responsabilidades ha entrado a una fase fulminante, asegurándose que en breve se producirán acuerdos sensacionales.—(U. P.).

El Vaticano continuará su labor en Rusia

ROMA, 6.—"La United Press" sabe que no obstante la ejecución de Monseñor Budkevich la Comisión de auxilios del Vaticano en Rusia continuará su labor.—(U. P.,

RECEPCION OFRECIDA A LOS MIEMBROS DEL CONGRESO DE ULTRAMAR

MADRID, 6. — El Ministro de Estado ofreció hoy una recepción a los miembros del Congreso de Ultramar, a la que concurrieron todos los miembros del Gabinete y representantes de las Repúblicas suramericanas.—(U. P.)

ATAQUE A LOS SINDICALISTAS LIBRES

BARCELONA, 6. — Un grupo de desconocidos dispararon contra los sindicalistas libres Francisco Pastor y Agustín Dilof, hiriéndolos gravemente. Los agresores huyeron.

Informan de Manresa que del interior de un café, unos desconocidos dispararon contra un grupo de sindicalistas libres. Tres de éstos resultaron heridos.—(U. P.)

Disolución de las Cortes

MADRID, 6.—El Rey firmó el decreto de disolución de las Cortes —(U. P.).

LA REPRESENTACION PARLAMENTARIA DE LOS ESPAÑOLES DE AMERICA

MADRID, 6.—El Congreso de Ultramar discutió la cuestión relativa a la concesión de representación parlamentaria a los españoles de la América.

Uno de los delegados estimó que era insuficiente la concesión de esta representación, y que era necesario crear organismos que recojan las voces de los españoles de la América y las pongan en contacto con el Gobierno.—(U. P.).

LA DEFENSA DEL IDIOMA CASTELLANO EN PANAMA

MADRID, 6.— La prensa elogia las disposiciones del Gobierno de Panamá tomadas en defensa del idioma español.—(U. P.).

AMARGO INDIANO
TRATAMIENTO SEGURO DEL
REUMATISMO
EL MAS COMPLETO DEPURATIVO DE LA SANGRE

UNA SALIDA A LA SITUACION CREADA POR EL PROBLEMA DE LOS ARMAMENTOS

LA FORMULA BRYAN ADOPTADA ENTRE TODOS LOS PAISES DE AMERICA

Declaraciones del jefe de la Delegación para guaya, señor Manuel Gondra, al corresponsal especial de "The Philadelphia Public Ledger" en Santiago

FILADELFIA. 6.—El corresponsal especial de el "Philadelphia Public Ledger" en Santiago, Mr. Samuel Guy Inman ha enviado la siguiente entrevista conseguida del señor Manuel Gondra, representante del Paraguay en la Conferencia Panamericana:

"Todo el mundo se pregunta ansiosamente: ¿Hay alguna salida posible del impase que existe actualmente en la Conferencia de Santiago acerca de la cuestión del desarme? He encontrado un hombre que cree que hay una respuesta a esta pregunta; es don Manuel Gondra, ex-Presidente del Paraguay, representante de su Gobierno en Washington y en la actualidad, jefe de la delegación del Paraguay a la Conferencia.

"La solución de la cuestión del desarme se encuentra en la comprensión de los propósitos que están detrás de los armamentos,—dice el doctor Gondra—creo que la salida de la presente situación tirante es para la Conferencia apartarse de la consideración de a cuánto asciende la potencia militar y naval de los diferentes países, y a cuál se le debería permitir afrontar la cuestión de limitar el empleo de esas fuerzas. Mi opinión es que todos los países americanos deberían firmar conjuntamente un pacto continental, el que todos han firmado individualmente con los Estados Unidos y que se conoce con el nombre de "fórmula Bryan". Este pacto establece que cualquiera diferencia que se suscite entre las dos partes contratantes será referida a una comisión de investigación, la que, después de una amplia investigación informe el resultado de su estudio. Si bien el informe de la comisión no compromete a ninguna de las partes, tiene naturalmente un efecto moral, tanto más, cuanto que existiría el compromiso de postergar por un año cualquiera acción bélica. Si todos los países americanos firmaran conjuntamente un pacto semejante, sea cuál fuere la potencia militar de cada uno de ellos, sería muy difícil una guerra, entre los mismos.

En la próxima Conferencia Panamericana, cuando hayamos tenido tiempo de ver los beneficiosos resultados de esta forma de convenios, creo que estaremos dispuestos a dar un gran paso hacia la concordia americana y firmar todos los pactos que el Presidente Wilson propuso confidencialmente a los diferentes países de América en 1916, pero que fué dejado a un lado durante la presión creada por la gran guerra. Este propuesto pacto se refiere a cuatro importantes materias: Primera, la garantía mutua de la integridad territorial y soberanía de cada uno de los Estados dentro de la forma republicana de Gobierno; Segunda, arbitraje de todas las disputas entre las partes contratantes que no sean susceptibles de arreglo por medio de los conductos ordinarios; Tercera, no reconocimiento de los Gobiernos de facto; Cuarta, varios otros arreglos referentes a la cooperación mutua de los Estados para el desarrollo de la paz interna y comprensión mutua.

"Creo— continuó el doctor Gondra— que a menos que esta Conferencia pueda encontrar un medio de dar algún paso hacia el mantenimiento de la paz y protección de las instituciones democráticas en este Continente, gran parte del público estimará que la Conferencia no ha logrado ser lo que se esperaba que fuera. Los acontecimientos de los últimos años demuestran muy claramente que las guerras existen entre las grandes combinaciones de potencias, y los países pequeños y grandes son arrastrados a éllas según sea el lado en que gravita el centro de sus intereses. Todos los intereses de América están juntos. Es de interés para toda la América que la vida social, moral, económica y política de cada país esté robustecida, para que todos puedan ser firmes apoyos de cada uno en la hora en que pueda surgir cualquiera crisis internacional.

"Deseo que podamos tener una discusión explícita de estas graves cuestiones en la presente Conferencia. Me parece que este es el motivo de nuestra presencia aquí. Las cuestiones comerciales son interesantes, pero son más del resorte de los expertos que de los diplomáticos. Si no lográramos ponernos de acuerdo sobre estos problemas profundos en que está envuelto el futuro de nuestra vida nacional e internacional, podríamos, por lo menos, discutirlos y desarrollar lo que ya se ha definido en forma tan adecuada con el nombre de "mente internacional".

"Me parece que, si tenemos menos franqueza en esta V Conferencia, que en la primera, hace tres dácadas, sería una lástima por cuanto significaría que podríamos suspenderla sin marcar verdaderamente un paso hacia adelante a lo largo del camino que conduce a la paz y a la prosperidad de América y, por consiguiente, de la Humanidad".

N. de R. — El proyecto del Presidente Wilson jamás alcanzó a ser presentado en forma oficial, pero sus líneas principales pueden encontrarse en el siguiente párrafo del discurso que pronunciara ante el II Congreso Científico Pan-Americano:

……

Espero y creo que esto puede realizarse. Estas conferencias me han permitido ver como se logrará. Se realizará, en primer lugar, mediante los Estados de América, unidos para garantizarse unos a otros, la absoluta independencia política e integridad territorial. En segundo lugar, y como un corolario necesario del anterior, garantizando el convenio de solucionar todas las disputas pendientes sobre fronteras, tan pronto como sea posible y por procedimientos amistosos; acordando que todas las disputas de este Continente permitirá que desgraciadamente, surgieran, sean sometidas a una investigación paciente e imparcial y solucionadas por arbitraje; llegándose además al convenio, necesario para la paz de América, de que ningún Estado de este Continente permitirá que expediciones revolucionarias contra otro Estado sean preparadas a su territorio, y de que se prohibirá la exportación de municiones de guerra con el propósito de aprovisionar a los revolucionarios contra los Gobiernos vecinos.

LA OCUPACION FRANCESA EN LA CUENCA DEL RUHR

EL PROCESO CONTRA LOS DIRECTORES DE LA FABRICA KRUPP

ESSEN, 6. — Mañana comenzará a cerse el juicio contra los directores de la fábrica Krupp.

Se ha postergado hasta el Martes el entierro de las víctimas del tiroteo en los establecimientos de la casa Krupp.—(U. P.)

JUGO DE UVA
MARAMBIO
Pedidos: Teléfono 2321

PROBABLES PROPOSICIONES DE ALEMANIA A FRANCIA

NUEVA YORK 6.—El corresponsal de "The Christian Science Monitor" en París ha sabido que, en verdad, Lord Curzon ha sido informado de que los alemanes presentarán nuevas proposiciones a Francia, sabiéndose de fuente autorizada que el Gobierno de Berlín no considera ya ni siquiera la promesa de la evacuación del Ruhr como condición esencial para iniciar las negociaciones. Se considera que esta proposición, aún cuando se diferencia poco de las anteriores, es de importancia.—(U. P.)

LOS HUELGUISTAS REANUDAN SUS TRABAJOS

METZ, 6. — Los huelguistas de las minas de carbón del Mosela resolvieron reanudar su trabajo y golpearon a los agitadores que protestaban por la ocupación del Ruhr.—(U. P.)

LOS TRABAJADORES DE RIO JANEIRO DISCUTIRAN LOS PROBLEMAS DEL RUHR

RIO DE JANEIRO, 6.—Los trabajadores de esta capital se reunirán en su local central, a fin de discutir los problemas planteados por la ocupación francesa del Ruhr.—(U. P.)

RUSIA

MONSEÑOR CZEPLIAK Y MONSEÑOR BUDKEVICH SERIAN INOCENTES

NUEVA YOR, 6.— "The New York Herald" después de registrar la propiedad de su información, publica una detallada relación a 8 columnas, que es incuestionablemente auténtica, con numerosas fotografías, proporcionando notables detalles del proceso contra los sacerdotes, monseñor Zepliak y monseñor Budkevich. La información le fué remitida por el corresponsal en Moscú, quien cruzó la frontera evadiendo así la censura rusa. En su relación el corresponsal asegura que los procedimientos judiciales contra los sacerdotes, han sido tendenciosos, desde el comienzo hasta el último, y son nada más que el primer paso hacia la destrucción del cristianismo en Rusia y la iniciación de un período de persecución religiosa. Dice el corresponsal que concurrió a todas las sesiones de la Corte y escuchó todas las declaraciones y está convencido de que los sacerdotes juzgados jamás estuvieron comprometidos en complot alguno contra el Soviet. Asegura que los más culpabels en este juicio, son el fiscal Krylenko y el juez Gelkin.—(U. P.)

Tchitcherin está enfermo

ESTOCOLMO, 6.— No se han confirmado los rumores procedentes de Moscou, de que Tchitcherin estaría enfermo y que su enfermedad sería seria, por lo que Litvinoff habría tenido que hacerse cargo de los Asuntos Extranjeros.—(U. P.).

Continúan los procesos contra los eclesiásticos

MOSCOW, 6.— Se ha fijado el 11 del presente para el proceso contra el pope ruso y patriarca Andre Ralavin Tikhon, por el delito de alta traición contrarevolucionaria, conspirar con los países extranjeros, instigando a las masas contra los Soviets, organizar la oposición contra la requisición de los tesoros de la Iglesia, etc.

El metropolitano de Moscow Nikndr, el vicario general Gouriev y el obispo Arseniev, serán juzgados simultáneamente con Tikhon.—(U. P.).

CHINA

WELLINGTON KOO MINISTRO DE RELACIONES

HONOLULU 6.—El corresponsal del diario "Jiji" en Tokio, comunica que el ex-delegado de China a la Conferencia de Washington, Wellington Koo, ha sido designado Ministro de Relaciones Exteriores de China, considerándose que este es un triunfo significativo de los progresistas.—

ALEMANIA

LA CAMPAÑA CONTRA LOS JUDIOS EN LA BAVIERA

BERLIN, 6. — Anuncian de Munich que los socialistas y nacionalistas continúan sus actividades. Se suceden las persecuciones antisemísticas; se arrancan los frutos de los árboles, se cortan los teléfonos, se agujerean las vasijas de vino y se colocan bombas en las propiedades judías.—(U. P.)

PERSECUCION A LOS CORRESPONSALES

MUNICH, 6. — La policía ha arrestado al periodista liberal Franz von Putkammer, acusándosele de complicidad en el asesinato de Buer.

Aparentemente se cree que la persecución contra los corresponsales obedece a que las noticias que transmiten no están conformes con los deseos de los reaccionarios bávaros.—(U. P.)

ARGENTINA

NUEVO DIRECTOR DE LOS SERVICIOS AERONAUTICOS

BUENOS AIRES, 6.— Se ha nombrado Director General de los servicios aeronáuticos del Ejército al teniente coronel Casinelli.—(U. P.)

EL INGENIERO CHILENO SEÑOR VERGARA VISITO EL PUERTO

BUENOS AIRES, 6.—Informan de Rosario que el ingeniero chileno, señor Vergara, visitó detenidamente el puerto, a fin de conocer los detalles de su explotación y presentar un informe a la delegación chilena de ingenieros ferroviarios que visitan la Argentina.—(Especial).

EGIPTO

SE ESPERA QUE Mr. CARTER CONTINUE LAS ESCAVACIONES EN LUXOR

LONDRES, 6.—Mr. Carter, no ha expresado que tenga el propósito de no continuar las excavaciones en Luxor, por necesitarse gruesas sumas de dinero para ello, desde que Lord Carnavon, que era su socio financiero, tal vez lo haya aprovisionado especialmente. —(U. P.)

LA MUERTE DE LORD CARNAVON NO AFECTA LAS LABORES EN LUXOR

EL CAIRO, 6. — Mr. Howard Carter ha hecho la siguiente declaración:

"La muerte de Lord Carnarvon no afecta la remoción de los objetos de la tumba, que continuará en la misma forma que cuando él estaba vivo. Tenemos la intención de continuar su obra en forma que haga vivir su recuerdo".

Mr. Carter no dijo de dónde obtendría los fondos necesarios para continuar los trabajos.—(U. P.)

URUGUAY

DERROTA DE LOS REVOLUCIONARIOS BRASILEÑOS

MONTEVIDEO, 6.— Informan de Rivera que los revolucionarios fueron rechazados en Uruguayana en toda la línea. Hubo muchos muertos.

Las fuerzas gubernistas los persiguen.

Un telegrama posterior avisa que los revolucionarios se desbandaron.—(U. P.).

BRASIL

ACCIDENTE A UNA HIJA DEL MINISTRO DE MARINA

RIO DE JANEIRO, 6.—A consecuencia de un accidente automovilístico, una hija del Ministro de Marina ha resultado con heridas leves.—(U. P.)

EL MARISCAL BOTAFOGO EN PORTO ALEGRE

RIO DE JANEIRO, 6.—Informan de Porto Alegre que ha llegado el Mariscal Gabriel Botafogo, jefe de la comisión de límites uruguayo-barsileño.—(U. P.)

Ha causado extrañeza la ausencia de técnicos chilenos

EN LA COMISION DE LOS ARMAMENTOS

BUENOS AIRES, 6. — "La Prensa" publica hoy una información amplia de la reunión de la Comisión de los Armamentos y una breve entrevista con el presidente de la Delegación brasileña, señor Afranio Mello Franco.

El referido diario comenta el propósito de aplazar, en el último momento, el tema de los armamentos, causando extrañeza la ausencia de técnicos chilenos como asimismo que las manifestaciones de hallarse Argentina en situación de desarme, se atribuye a los delegados argentinos. — (Especial.)

FRACASO DE LAS NEGOCIACIONES ARGENTINO-BRASILEÑAS SOBRE ARMAMENTOS

RIO DE JANEIRO, 6.—"Correio do Manha" en un artículo publicado hoy, dice que las negociaciones entre Argentina y el Brasil que se realizaban en Santiago, sobre la cuestión de los armamentos han fracasado completamente.—(U. P.)

ESTADOS UNIDOS

La plataforma electoral del Presidente Harding

WASHINGTON, 6.— Una persona altamente colocada caracterizó como el mayor de todos los absurdos la noticia procedente de Londres asegurando que en su campaña en favor de la reelección le servirá al Presidente Harding de plataforma la celebración de un nuevo tratado en lugar de la Liga de las Naciones. Declaró asimismo el informante de que el programa de política internacional del Presidente no ha variado. —(U. P.)

UNA DECLARACION DE Mr. WEEKS

WASHINGTON 6.—El Ministro de la Guerra, Mr. Weeks, acusa de suministrar informaciones erradas acerca de las sumas que los Estados Unidos gastan en su defensa nacional, a "aquellos que en los Estados Unidos, forman las fuerzas que enseñan la revolución y el establecimiento del comunismo, a aquellos que parecen creer que todo ejército o marina es innecesario."—(U. P.)

DECLARACIONES DEL GE RAL PERSHING

EN EL 6.o ANIVERSARIO LA ENTRADA DE ESTAD UNIDOS A LA GUERRA MUNDIAL

WASHINGTON 6.—Con m del sexto aniversario de la e da de los Estados Unidos a la guerra, el general Pershing hecho las siguientes declarac al representante de la "U Press":

"La victoria no ha traído la el mundo sigue perturbado y problemas vitales derivados d guerra en que participamos, no han sido resueltos.

"América no puede ahora m con complacencia la situación, ro debe darse cuenta de qu habrá estabilidad ni prosper mientras que no se restable las relaciones cordiales entre naciones que estuvieron en gu y mientras no sean dominadas tendencias a disolver la soci organizada."—(U. P.)

UNA DISPOSICION REFER TE A LOS BUQUES DEL PARTAMENTO DE NAVE CION

WASHINGTON, 6.— Se sabe por disposición del Departam de Justicia los buques del De tamento de Navegación, vend a extranjeros, podrán ser elim dos para siempre del tráfico d cores, mediante una cláusula pecial del contrato de venta.

Esta disposición ha sido dic a raíz de la protesta del Ca —(U. P.).

DEBS VISITARA RUSIA

NUEVA YORK,, 6.—Eugen Debs, el candidato socialista presidencia de los Estados dos se dirigirá en breve a R para visitarla, segun lo anun sus amigos.

Comunican de Moscow con rencia a dicho propuesto viaje, el jefe de las uniones obrera Rusia, Tomsky, le ha enviad cablegrama anunciándole qu persona sería bienvenida y ha do extensiva la invitación a la ga nacional americana de ros.—(U. P.)

EL PRECIO DE LAS ENT DAS PARA EL 12 DE MA

NUEVA YORK, 6.—Tex kard anuncia que el término dio de los precios de las lo dades en Yankee Park, el 1 Mayo, para presenciar la de Firpo, será de cinco dóla fluctuando el valor de los asie entre 1 y 20 dólares.

Las primeras filas de silla orillas del ring, costarán 20 d res, siguiendo después asient 15, 10 y 7 dólares. Habrá 2 entradas a 1 dólar.—(U. P.)

HARDINAS RETIFICARA TRATADOS

DE LA CONFERENCIA CEN AMERICANA

WASHINGTON 6.— El De tamento de Estado ha inform que el Presidente de Hondura convocado al Congreso a ses especiales para considerar y ner en la actual legislatura, la ficación de los tratados negoci en la Conferencia Centroamer na.— (U. P.).

COMENTARIOS ALREDE DEL FALLECIMIENTO D DURAND

BUENOS AIRES, 6. — C núan los comentarios alred del fallecimiento del señor gusto Durand.

"El Diario" comentando la ta publicada por la Legación Perú dice que nos hallamos f te a una serie de datos contra torios y subsiste la obscurida este tenebroso suceso.

El prestigio continental exig categórico imperativo y las e caciones más claras y docume más convincentes para dejar salvo la responsabilidad de q nes han intervenido en este a to que el Ministro del Perú fica justamente de "dolo acontecimiento".—(Especial).

CIGARRILLOS
MARYLAND
CABINET

NOMBRAMIENTOS JUDICIALES

AYER QUEDA EXTENDIDO EL NOMBRAMIENTO DE MINIST PARA LA CORTE SUPREMA

En la persona del señor don Antonio María de la Fue Ministro de la Corte de La Serena

En la tarde de ayer han quedado tramitados varios nombramientos judiciales.

MINISTRO DE LA CORTE SUPREMA

Ayer fué nombrado Ministro de la Corte Suprema en reemplazo del señor Julio Zenteno Barros, el señor Antonio María de la Fuente, quien desempeñaba el cargo de Ministro en la Corte de Apelaciones de La Serena.

Damos a continuación la hoja de servicio de este magistrado:

Abogado en 31 de Diciembre de 1879. Capitán - ayudante del Regimiento Portales, desde Setiembre de 1880 hasta Febrero de 1881; juez letrado de La Serena desde el 10 de Abril de 1893 hasta el 20 de Abril de 1906. Ministro suplente de la Corte de La Serena desde Octubre a Diciembre de 1895; y desde Julio a Setiembre de 1896, Ministro pro tario de la Corte de Tacna, decreto de 20 de Abril de 1 cargo que desempeñó hasta fué trasladado a la Corte de Serena.

OTROS NOMBRAMIENTO

También se extendieron lo guientes nombramientos:

Juez suplente del 4.o Juz del Crimen de esta capital, el ñor Roberto Cuevas Luco; De sor de Menores de San Carlos señor Teodorindo Parada, en emplazo del señor Germán T do San Martín, quien falle juez suplente del Primer Juz de Antofagasta, al señor Osv Pacheco; juez de igual cat del departamento de Cañet señor Guillermo Iriarte; y juez letras suplente de La Serena titular de Mulchén, señor Alb Campos.

VALPARAISO

(DE NUESTROS CORRESPONSALES EN VALPARAISO)

os oficiales que van a Inglaterra

r en la tarde se efectuó la re-
ón ofrecida por sus camaradas
tenientes primeros de la Ar-
. señores Gastón Nef y Rober-
ievas.
las 6 1|2 de la tarde dió co-
o la recepción que resultó muy
nte, y durante ella los nume-
amigos y camaradas de los
guidos oficiales formularon sus
por el feliz éxito de la delica-
isión que se les confiaba dentro
. Marina inglesa, cual era ad-
r los últimos conocimientos en
ería naval, ramo que ellos hán
lado con el más completo éxi-
las Academias chilenas.
s salones del Club Naval se
n con este motivo concurridí-
s, notándose la presencia de nu-
sos jefes de la Armada.
s señores Nef y Cuevas se em-
rán mañana Sábado después
edio día a bordo del "Orco-

Un Centro de Cooperación Escolar que tiene buena acogida

Un grupo de personas distinguidas de Valparaíso, presididas por el reputado doctor señor José Vizcarra, compadecidos de la situación de muchos alumnos de escuelas primarias que no regresaban a sus casas a la hora de almuerzo por no tener en sus modestas viviendas ninguna clase de alimentos, y desde la mañana hasta la noche pasaban con un pequeño pan, han ideado fundar anexo a la Escuela Pedro Montt en el Cerro Alegre, un Centro de Cooperación Escolar para dar almuerzo nutritivo a cien alumnos.

Para mantener constantemente este servicio, han tenido la feliz idea de poner allí mismo un buen biógrafo de barrio cuyas entradas servirán para mantener la cocina.

Hace muy pocos días que se ha dirigido una circular a las instituciones bancarias de Valparaíso y las personas más pudientes de acá, las que han respondido en forma espléndida.

La Municipalidad de Valparaíso ha ofrecido dar gratuitamente el consumo de gas, y la Compañía de Gas hacer gratis la instalación completa de la cocina.

Los fondos que se colectan actualmente son para la adquisición de la instalación completa del cinema.

A Europa

Mañana se embarcará en el "Orcoma" con destino a Europa, el señor Santiago Ossa Armstrong. El señor Ossa fijará su residencia en París.

Para despedir al distinguido viajero han venido de Santiago numerosas personas de sus relaciones íntimas, entre ellas el señor José Florencio Valdés Cuevas y la señora Juana Ossa de Valdés.

—Próximamente partirá a Europa la señora Blanca Anthes de Bombal.

A Santiago

Desde Viña del Mar se ha dirigido a Santiago el señor Alejandro [illegible] Lira y señora Aurora Lira de Lira.

—Se dirigirán en breve a la capital el señor Calixto Ovalle Vicuña, señora Clemencia Ugarte de Ovalle e hijas.

—Ha regresado a Santiago la señora Enriqueta Figueroa de Guzmán.

—El senador señor Alfredo Barros Errázuriz, que estaba en Valparaíso, se ha dirigido a Santiago.

—Al mismo punto partió el señor Juan Manuel Valle.

A Brasil

En la combinación de mañana se dirige a Río de Janeiro el Vice-Cónsul del Brasil, señor Carlos Mesquita Télles, y señora Filomena Bastos de Mesquita.

Los esposos Mesquita Bastos van a su Patria haciendo uso de una licencia concedida por su Gobierno.

La Junta del Camino Plano

En la tarde de ayer se reunió en la Intendencia de Valparaíso, la Junta del Camino Plano, tratando distintos asuntos relacionados con la parte técnica y administrativa de esta obra.

El Valparaíso Sporting Club y la inauguración del Club Hípico de Santiago

El Directorio del Club Hípico de Santiago ha hecho circular en Valparaíso y Viña del Mar las invitaciones respectivas para las distintas fiestas con que se celebrará la inauguración de sus tribunas y que son el gran baile del Sábado 7 y reunión hípica del Domingo 8.

A estas fiestas se han invitado a todos los socios del Sporting Club de Valparaíso. Además de las delegaciones oficiales que representarán al Sporting, numerosos socios se preparan para concurrir a estas fiestas que prometen ser muy brillantes.

La temporada de golf

Clausurada la temporada de carreras en el Valparaíso Sporting Club, punto de reunión obligado de gente distinguida de acá, se anuncia con mucho interés las partidas de golf organizadas por el Club respectivo de Viña del Mar, y al cual pertenece lo más selecto de la sociedad de Valparaíso y Viña.

Con un local propio de treinta hectáreas, con sus canchas muy modernas y sus construcciones que han costado más de dos millones de pesos, el Club de Golf vendrá a reemplazar las tardes del hipódromo con ventajas, pues cuenta con magníficos salones de baile, salas de bridge y otros entretenimientos que acá tienen muchos adeptos.

Las próximas reuniones en el Golf serán los Sábados y Domingos en la tarde.

El Intendente visita el fundo de Quebrada Verde

Al medio día de ayer el Intendente de la Provincia, señor Ramiro Pinto Concha, visitó el fundo Quebrada Verde, grande y hermosa hacienda obsequiada a la ciudad de Valparaíso, por el señor Federico Santa María.

Aún cuando todavía no se ha resuelto nada definitivo respecto a qué se dedicará este fundo por su proximidad a la ciudad, predomina la idea de hacer de él un gran parque y establecimientos de convalecencia para niños, tales como Casas de Salud, Reformatorios, etc.

El señor Pinto Concha, acompañado del Administrador, señor Eduardo Germain, recorrió la propiedad imponiéndose de los cultivos introducidos en ella, construcciones, etc.

El señor Pinto estudió también la posibilidad de hacer un camino directo que una a Valparaíso con el fundo por la orilla del mar.

Movimiento de naves

Ayer entraron:
El Alda, de Coronel.
El Llanquihue, de Corral.
Ayer salieron:
El Alda, para Hamburgo.
El Aysen, para Panamá.
El Perú, para Lota.
El Emilia, para Iquique.
Hoy se anuncia:
El Orcoma, a Liverpool.
El Domingo saldrá:
El Lautaro, para Corral.
Hoy se esperan:
El Lautaro, de Arica.
El Orompello, de Corral.
Ayer entró:
El Orcoma, de Coronel.

INFORMACIONES DEL INTERIOR

(DE NUESTROS CORRESPONSALES)

LA VOZ DE LAS PROVINCIAS

"El Correo de Valdivia" de Valdivia

presa en su editorial, que unida
muchas pruebas del nuevo es-
de gobernante y de conocedor
iempo en que vive, es la demos-
ón que ha hecho el Presidente
Repúblíca, con el té que ofre-
los periodistas.
rega, que hoy, llama el Presi-
de la República a los difundi-
de los ideales, libre de los ri-
protocolarios, para convivir con
un instante, para que le conoz-
de cerca, para que sepan los de
quién es el ciudadano que rige
destinos de Chile.
fiérese en seguida el diario, a la
adera labor de los periodistas,
cuanto a la petición formulada
Mr. Fletcher, para que se cerra-
las puertas a los periodistas,
ina manifestando, "que pese a
reserva, pedida y concedida pa-
s discusiones internacionales, el
idente ha querido darles la ma-
los periodistas, y en esa for-
hacer saber que en este peda-
ustral del mundo, se reconocen
sagrados derechos de los verda-
s periodistas".

"El Diario" de Valdivia

jo el título de "Urbanismo", se
re en su artículo de fondo, a la
paña sostenida que se ha man-
lo para conseguir el abarata-
ito y mejoramiento de las habi-
ones para obreros.
acer ver la necesidad que hay,
ue momento en momento se tra-
por mejorar la condición en que
nuestro pueblo, para evitar las infecciones, y en esa forma, especialmente hacer desaparecer los conventillos, que sólo sirven para desacreditar las ciudades que cuentan con esos servicios.

Recalca, que en esta obra deben tener especial participación los miembros del Consejo de Habitaciones para Obreros y el Consejo Departamental de Higiene, quienes deben velar por tan interesante problema.

Termina expresando que no sólo a esas entidades les corresponde tal labor, sino también a las autoridades, quienes deben trabajar en el sentido de conseguir alumbrado eléctrico, buena pavimentación y otras comodidades para los barrios apartados, especialmente los sub-urbanos, con lo cual sólo se haría una obra de justicia.

"El Atacameño" de Copiapó

"Una cruzada por el bienestar de la raza", se titula el artículo de fondo de este diario, y en él se refiere a la obra simpática y altruista desarrollada por las Ligas contra la Tuberculosis, Liga contra el Alcoholismo y Liga contra las enfermedades de trascendencia social.

Uniendo todas esas instituciones, se ha fundado la Liga contra la Cruz Roja, cuyo gran y entusiasta propagandista, el doctor Ferrer, ha llegado a esa ciudad, solicitando su fundación en ella, para tener personas que llegado el instante preciso de una necesidad, acudan presurosas a ofrecerse, gracias a su labor.

Confía finalmente en que la labor del señor Ferrer ha de tener todo un éxito.

TACNA

EL GOBERNADOR

nuestro corresponsal, por telégrafo)

RICA, 6.—Ha regresado de su
al interior, el Gobernador señor
iano Bustos.
terrogado, se ha manifestado
amente complacido de su jira,
s en todas partes fué muy aten-
.

EL PREFECTO DE POLICIA

nuestro corresponsal, por telégrafo)

RICA, 6.—Desde hace días se
entra enfermo el Prefecto de
cía, señor Marcial Drago.

EPIDEMIA DE TOS CONVULSIVA

(De nuestro corresponsal, por telégrafo)

ARICA, 6.—Desde hace días se ha declarado en este puerto una aguda epidemia de tos convulsiva, lo que ha hecho pensar en la necesidad de suspender por varios días las clases en los colegios.

JUNTA COMUNAL DE EDUCACION

(De nuestro corresponsal, por telégrafo)

ARICA, 6.—La Junta Comunal de Educación ha expresado que las clases y sus funcionamientos están muy correctos, habiendo buena asistencia.

Todo marcha bien, exceptuando únicamente el defecto de la escasez de mobiliarios en los colegios.

"El Tattersall"
20 TOROS DURHAM
Llegados por arreo de la República Argentina, procedentes del afamado establecimiento
"LA PASTORIL"
se rematarán el Lunes 9 del presente.
EL GERENTE.
6-A

ANTOFAGASTA

EL ROBO AL BANCO ANGLO-SUD-AMERICANO

(De nuestro corresponsal, por Telégrafo)

ANTOFAGASTA, 6.—Se ha puesto nuevamente de actualidad el asunto relacionado con el robo que se efectuó meses atrás en la Caja del Banco Anglo Sud-Americano. Se recordará que en esa época se presentó a dicha oficina un empleado de los ferrocarriles a cobrar un cheque por una crecida suma de dinero. Al contarla notó el desaparecimiento de cinco mil pesos. Inútiles fueron todas las pesquisas que se hicieron para descubrir al autor del robo que quedó sumido en completo misterio. Después de activas diligencias y sólo el día de ayer tarde pudo descubrirse al culpable, que resultó ser un empleado del mismo Banco, de nacionalidad inglesa y a cargo de la Sección Cuentas Corrientes. Dicha persona se habría aprovechado de un momento de descuido del cobrador para verificar el hurto. La Gerencia separó inmediatamente al empleado, quien, según se asegura se encontraría actualmente en Valparaíso.

El proceso que ya había sido sobreseído ha sido agitado nuevamente para seguir su curso regular.

La noticia ha causado satisfacción en ésta, ya que se encontraban afectados por el asunto el cajero señor Acuña y el cobrador de los ferrocarriles señor Marcoleta.

ANIVERSARIO DEL CUERPO DE BOMBEROS

Esta noche el Cuerpo de Bomberos de esta ciudad celebrará el aniversario de su fundación con un gran desfile al que seguirá una solemne repartición de premios a los voluntarios.

CONCEPCION

PROFUNDO PESAR QUE CAUSA EL FALLECIMIENTO DEL DIPUTADO SEÑOR CONCHA

A la casa del extinto llegan condolencias de todas partes

(De nuestro corresponsal, por telégrafo)

CONCEPCION 6.— A una inmensa manifestación de pesar ha dado ocasión el sensible fallecimiento del diputado don Abaraim Concha.

En la casa particular, donde se ha levantado una severa capilla ardiente, se han recibido centenares de notas de condolencia y la visita de elementos de todas condiciones y elementos políticos.

Igualmente se han recibido condolencias del Presidente de la República y del Ministro del Interior.

Los funerales se llevarán a efecto mañana a las 3 y se le rendirán honores militares. Hablarán representantes de la Cámara de Diputados, radicales, etc.

Funerales del joven Hermosilla

(De nuestro corresponsal, por telégrafo)

CONCEPCION 6.— Con toda solemnidad se llevaron a efecto hoy, los funerales del joven Luis Gonzalo Hermosilla, estudiante de Química, que pereció ahogado en la Laguna San Pedro.

En el acto del sepelio de los restos del señor Hermosilla hicieron uso de la palabra las siguientes personas:

Salvador Gálvez, por el profesorado de la Escuela Química; Héctor Urizar, por el Centro de Estudiantes de Química; Rolando Merino, por la Federación de Estudiantes; Róbinson Alvarez, por el Centro de Estudiantes de Derecho; Javier Hernández, por el Centro de Dentística; Pedro Reyes, a nombre de los amigos del extinto y un estudiante de farmacia.

LA MUNICIPALIDAD Y LOS ESPECTACULOS BOXERILES

CONCEPCION.—En la sesión celebrada el Martes pasado por la Municipalidad fué aprobado un proyecto de acuerdo presentado por el primer Alcalde que tiende a regularizar los espectáculos boxeriles, garantizando al público que asiste a ellos su seriedad y corrección.

COLECTA EN FAVOR DE LA PROTECTORA DE LA INFANCIA Y DEL HOSPITAL DE NIÑOS

El Jueves 5 se verificó la colecta organizada a beneficio del Hospital de Niños y Protectora de la Infancia.

LA DESGRACIA DE LA LAGUNA DE SAN PEDRO

A pesar de los esfuerzos hechos para encontrar el cadáver del estudiante señor Hermosilla, ahogado en la laguna de San Pedro el Sábado 31 del mes pasado, los resultados han sido hasta aquí completamente negativos. Se han estado haciendo instalaciones de maquinarias para buzos, los cuales serán pedidos a San Vicente.

LICEO DE HOMBRES

Ha sido aceptada la renuncia del señor Luis A. Reyes Durán, del cargo de profesor de trabajos manuales del Liceo de Hombres de esta ciudad, nombrándose en su reemplazo en el carácter de interino a don Fernando Monsalve.

LA EXPOSICION FRUTICOLA

El Domingo próximo se inaugurará en esta ciudad, en el Seminario del Liceo de Hombres, la Exposición Frutícola, organizada por el Servicio de Agrónomos Regionales. Ha sido especialmente invitado el señor Ministro de Industria, don Vicente Adrián y vendrá además el jefe del Servicio de Agrónomos Regionales don Roberto Opazo. La Exposición promete alcanzar gran éxito a juzgar por el entusiasmo que reina entre los agricultores por concurrir a ella.

La Flor del Día

Nuestros corsés no sólo son las mejores formas, que también son los más económicos y durables.
Liquidamos muy barato CALZADO "COLLE" legítimo.
"LA FLOR DEL DIA"
SAN ANTONIO 98, esq. MONEDA
6-A

LINARES

EROGACIONES EN FAVOR DEL HOSPITAL

LINARES.—Las erogaciones recogidas por el Comité de Señoras, desde el 8 de Febrero hasta el 2 de Abril del presente año y depositadas en el Banco Talca, alcanzan ya a la suma de veintiocho mil seiscientos veintinueve pesos ochenta centavos.

LICEO DE NIÑAS

El Intendente de la provincia, don Vicente Acuña, ha dirigido al Ministro de Instrucción Pública una enérgica nota en la que hace ver nuevamente a ese Departamento la inconveniencia en que la Dirección del Liceo de Niñas de Linares destine para sus habitaciones privadas la parte más importante y cómoda del edificio en que funciona el establecimiento, con grave menoscabo para sus necesidades pedagógicas. Ya anteriormente se había acordado concederla a la Directora asignación para casa con el fin de dedicar todo el edificio al servicio de la enseñanza. Al efecto el Ministerio había enviado con tal objeto el oficio N.o 870, el cual ha sido ahora dejado sin efecto.

VALDIVIA

SOCIEDAD DE SOCORROS MUTUOS

(De nuestro corresponsal légrafo)

VALDIVIA, 6.—La Soc Socorros Mutuos "La Frat conmemoró anoche el 38 ani de su fundación con una fie resultó brillante. Hicieron la palabra el periodista Lagos y el poeta don Aníbal quien declamó varias hermo sías.

LLANQUIHUE

CONFERENCIA DEL DIPU SEÑOR RECABARRE

OSORNO.—El Miércoles che llegó a ésta el dipu Luis E. Recabarren y después de su llegada el tabladillo de la plaza una conferencia sobre el comunista de Rusia. numerosa concurrencia. ella se provocaron algunas cias por algunos concurre no comulgaban con las conferencista.

CABINETS LUXE
EL MEJOR CIGARRILLO HABANO
$1 LA CAJETILLA

SERVICIO METEOROLOGICO DE "LA NACION"

6 DE ABRIL DE 1923

OBSERVACIONES METEOROLOGICAS LOCALES

Presión atmosférica, m|m., a 0° y 45° lat.: 7 h., 718; 14 h., 718.1; 21 h., 717.8.

Humedad relativa, o|o: 7 h., 80 o|o; 14 h., 42 o|o; 21 h., 70 o|o.

Tensión del vapor de agua, m|m.: 7 h., 10.2; 14 h., 10.0; 21 h., 11.0.

Temperatura del aire, 0° C.: 7 h., 15.2; 14 h., 25.3; 21 h., 18.5.

Dirección del viento y grado Beaufort: 7 h., SE-1; 14 h., S-2; 21 h., calma.

Velocidad, metros por minuto: 7 h., 76; 14 h., 300.

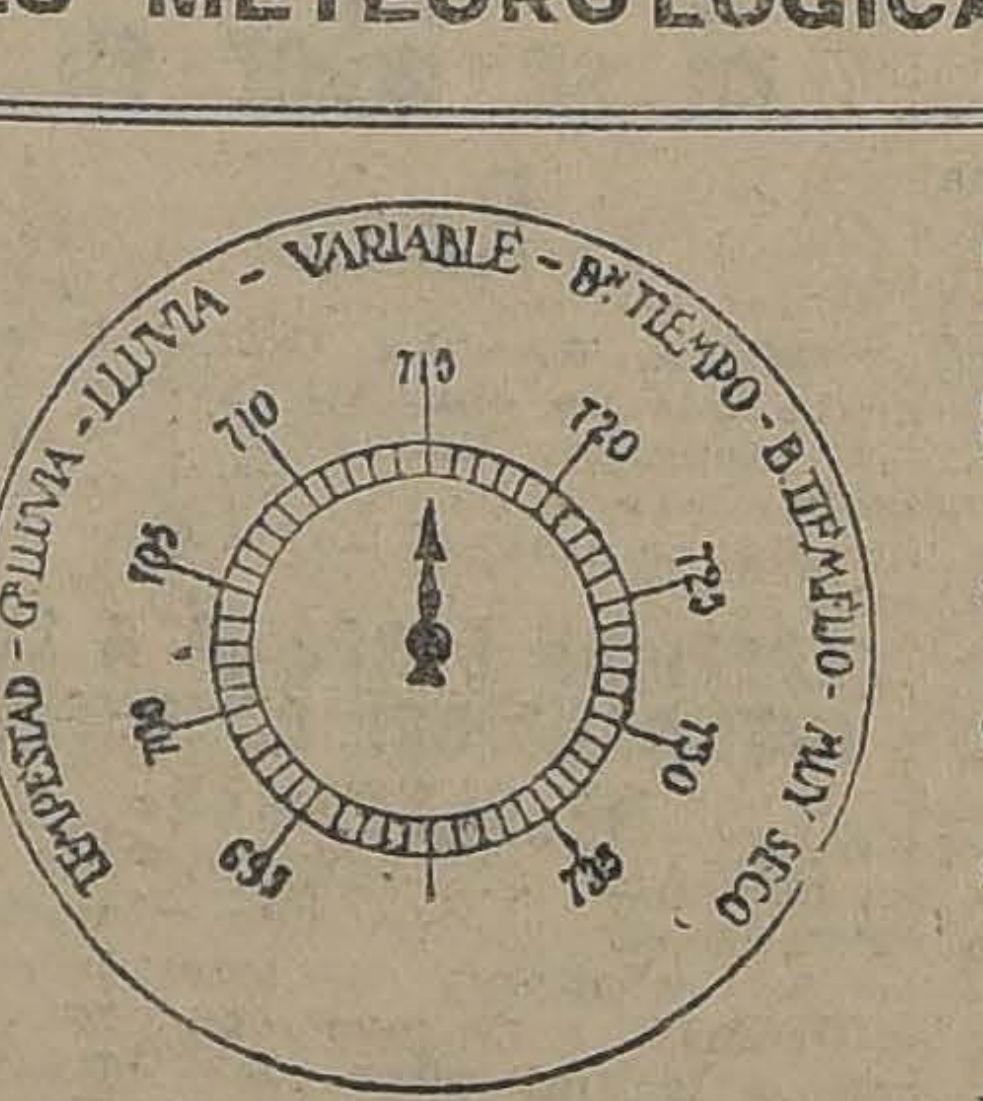

Nebulosidad (décimos) **sidad:** 7 h., desp.; 14 h 21 h., desp.

Visibilidad y titilación a 4): 7 h., 2; 14 h., 2-3.

Temperatura del **ma:** 28.1.

Temperatura del aire **9.0.**

Oscilación térmica en **ras: 19.1.**

Viento dominante, m

Hidrometeoros, rocío **na débil.**

OBSERVACIONES METEOROLOGICAS GENERALES DEL ESTADO DEL TIEMPO EN EL PAIS

PRESION ATMOSFERICA.—En las últimas 24 horas ha persistido en forma decreciente el alza barométrica en la zona norte y sur del país.

En Talca se observaba un pequeño descenso en la mañana, el cual se ha propagado gradualmente a la zona central durante la tarde.

En la región Norte del país existe un régimen de altas presiones que fluctúa alrededor de 766 milímetros.

En la región central existe una baja presión relativa con un mínimun en la provincia de Talca de 761 milímetros.

Hacia el Sur la presión aumenta nuevamente hasta llegar a 765 milímetros, en la provincia de Valdivia, volviendo a descender rápidamente hacia la región de Chiloé.

VIENTOS.—En la región Norte soplaron vientos débiles, locales y variables, predominando por lo general, la calma.

Esto es consecuencia del régimen de presión nivelada de 766 milímetros que existe entre Taltal y Coquimbo.

En la región central predominó el viento Sur, soplando con regular intensidad.

De la provincia de Valdivia al Sur sopló viento Norte.

Temperatura.—La temperatura del aire fué relativamente moderada en la zona central y Sur.

Las temperaturas máximas fueron las siguientes:

Los Andes	28.8
Quillota	20.0
Valparaíso	21.4
San Fernando	27.8
Talca	28.5
Chillán	26.8
Concepción	17.8
Traiguén	25.3
Temuco	25.3
Valdivia	19.0
Río Bueno	18.5
Puerto Montt	15.8
Isla Huafo	13.2
Punta Arenas	9.5

La temperatura mínima del país se observó en Lonquimay y fué de 3.1 grados.

NEBULOSIDAD. — Se produjeron neblinas parciales durante la mañana en la región de la costa de la zona Norte del país.

En la zona central hubo despejado durante todo el día.

En la región Sur permaneció nublado desde la provincia de Malleco al Sur.

HIDROMETEOROS. — Llovió con fuerza desde la provincia de Valdivia al Sur. Esta ocurrió exactamente como se anunció.

El agua caída en las últimas 24 horas fué la siguiente:

Valdivia	36,4 milímetros
Corral	78,8 milímetros
Río Bueno	18,4 milímetros
Puerto Montt	9,9 milímetros
Isla Huafo	6,9.

ANUNCIOS METEOROLOGICOS

Se ha establecido un régimen de altas presiones en la región Norte.

La presión atmosférica ha principiado a bajar en la zona central.

Se acentuará el descenso del barómetro en las próximas 24 horas en toda la región central.

Esto traerá como consecuencia el ahondamiento de la depresión relativa que exista en esta zona.

La depresión atmosférica se desplazará hacia el Sur, produciendo el descenso barométrico consiguiente en aquella región.

En la región central persistirá el buen tiempo en sus caracteres generales.

El viento dominante será el Suroeste.

La temperatura será relativamente calurosa en la provincia de Aconcagua. En el resto de la zona será relativamente moderada.

En la región Sur persistirán las alteraciones atmosféricas, aunque momentáneamente de menor intensidad.

Se producirá lluvia con intermitencias desde la provincia de Valdivia al Sur.

En aquella región soplará viento Norte.

Dentro del plazo de dos días se producirán importantes perturbaciones atmosféricas en el Sur.

Heyl
Pianoforte-Fabrik
Borna-Leipzig
PIANOS HEYL
FABRICA FUNDADA EN 1828
Concedemos facilidades liberales para el pago.
UNICOS AGENTES EN CHILE
Grimm & Kern
Ahumada 99 esq. Moneda
Frente a la Casa Muzard
Almacén de Pianos
GROTRIAN STEINWEG.
Victrolas y Discos
Victor

Compañía Sud-Americana de Vapores

SERVICIO DIRECTO RAPIDO A NEW YORK EN 18 DIAS

Próximas salidas:
"TENO", Sábado 14 de Abril, a la 1 P. M.
"ACONCAGUA", Sábado 12 de Mayo, a la 1 P. M.
"TENO", Sábado 9 de Junio, a la 1 P. M.

CARRERA RAPIDA A CRISTOBAL en 14 días, en conexión con naves para y de Estados Unidos, Europa, etc., y en Antofagasta, Arica y Mollendo, con los trenes internacionales para y de Bolivia. Próximas salidas:
"PALENA", Viernes 20 de Abril, a las 4 P. M.
"HUASCO" Viernes 4 de Mayo, a las 4 P. M.
"AYSEN", Viernes 18 de Mayo, a las 4 P. M.

CARRERA CALETERA a Pimentel, quincenal, con escala en la mayoría de los puertos intermedios.
"CACHAPOAL", Jueves 12 de Abril, a las 4 P. M.
"MAPOCHO", el Jueves 26 de Abril, a las 4 P. M.
"IMPERIAL", Jueves 10 de Mayo, a las 4. P. M.

Por planos, fotografías y mayores datos, ocúrrase a
WESSEL, DUVAL Y CIA. Huérfanos esquina Morandé, Agentes.
Cía. TRANSPORTES UNIDOS, Estado esq. Delicias, Sub-Agentes.

LA FERIA 9 AVDA BEAUCHEF

Sociedad Anónima :: Feria :: Yzquierdo

En nuestra
FERIA DE HOY SABADO 7
tenemos, COMO DE COSTUMBRE, abundantes partidas de GANADO GORDO ENTRE VACAS, BUEYES Y NOVILLOS, llegados de Osorno, Chacayal, Saglliue, San Carlos, Los Lagos, Temuco, Talca, Curicó, Chimbarongo, Rosario, Rancagua, Llolleo, etc.
También tenemos:
100 VACAS GORDAS ARGENTINAS, llegadas por arreo.
40 NOVILLOS GORDOS para embarque, de Saglliue, varias partidos de CORDEROS GORDOS de varias procedencias, y
Varios lotes de BUEYES DE TRABAJO.
JUAN ANTONIO GONZALEZ EDWARDS,
Gerente.
NOTA.—La Feria contrata seguros del ganado en transporte ferroviario por cuenta de la Compañía Ibero Chilena.

EL PROBLEMA DEL CARBON Y LA CRISIS DEL TRABAJO

EN LA TARDE DE AYER SE REUNEN EN EL MINISTERIO DE INDUSTRIA LOS GERENTES DE LAS COMPAÑIAS CARBONIFERAS Y LAS DELEGACIONES OBRERAS

e trata en esta reunión de la huelga de los mineros de Schwager, proponiéndose algunas soluciones

l Ministro señor Adrián cree que esta cuestión debe ser sometida a una comisión de técnicos después que los obreros reanuden sus labores, medida que es aceptada por el representante de la Compañía de Schwager

e trata, además, la cuestión relativa a las propuestas de combustible solicitadas por los Ferrocarriles, haciéndose algunas observaciones relativas al precio del carbón, quedando la solución definitiva de este asunto para la reunión del Lunes próximo, a la que debe concurrir el Director de los Ferrocarriles

LOS DELEGADOS OBREROS HACEN UNA EXPOSICION DE SUS PUNTOS DE VISTA EN LA CUESTION DE LOS EXPLOSIVOS

l Ministro señor Adrián entrega una fórmula de arreglo al gerente de las minas de Schwager

Breve entrevista con el Ministro señor Adrián y con uno de los delegados obreros

Como lo hemos venido anun-
ando, en la tarde de ayer se reu-
eron en la sala de despacho del
inistro de Industria, los repre-
ntantes de las compañías car-
níferas, las delegaciones obre-
s y algunos parlamentarios, pa-
ocuparse de la solución de la
isis del trabajo en la zona car-
nifera.

El resultado de esta reunión se
a conocer en la información
cial que copiamos en seguida:
señores J. Manuel Valle, Euge-
Escobar Cerda, Juan Larraín,
. Cruz, Intendente de la pro-
icia de Arauco señor Maldona-
y el Director del Servicio de
nas y Geología, señor Javier
ndarillas Matta.

Se abordó, en primer lugar, la
estión relativa a la huelga de
mineros, en las minas de
hwager, haciendo el señor Es-
bar una completa relación de
reclamos formulados por los
neros con respecto a los explo-
os, que tiene hoy en uso la
mpañía. Los explosivos de se-
ridad han sido cambiados varias
ces en los últimos años y se han
ado, sansonita, coalita y grifita.

El último explosivo empleado,
sido escogido para evitar que
carbón arrancado quede en es-
lo poco consistente y por con-
uiente, fácilmente convertible
carbón menudo y carboncillo
de ir también acompañado de
ca, como ha sucedido con la
rma de explosión ocurrida en
últimos tiempos, con la grave
nsecuencia para la Compañía de
ner que sufrir multas de consi-
ración, próximas a 700 mil pe-
, impuestas por los servicios de
cepción de los ferrocarriles del
tado, en conformidad con las es-
cificaciones de las propuestas.

Las circunstancias en que se en-
entra la Compañía Schwager son
y diferentes a las de la Com-
ñía Industrial, por cuanto, la
mera no carece de consumo de
bón y se encuentran sus faenas
ralizadas por existir un desa-
erdo con el personal de las mi-
s.

El Ministro manifestó su deseo
que esta desavenencia pudie-
resolverse cuanto antes, bus-
ndo la fórmula entre el señor
rente y los delegados obreros,
presentantes de Schwager. El
ior Escobar manifestó que sólo
bía un minero entre los delega-
s y no le parecía suficiente su
presentación, para tratar estos
ntos.

Insinuó, posteriormente, el señor
nistro, la conveniencia de que
a cuestión pudiera ser sometida
una comisión técnica nombrada
r el Supremo Gobierno, después
e los obreros reanudarán sus
ores.

El representante de la Compa-
, manifestó que por su parte no
ía inconveniente para ello.

Se trató, en seguida, de la situa-
n de paralización que existía
el distrito de Curanilahue y
garias, manifestando el señor
lle que la causa de esta situa-
n residía en la disminución del
nsumo, que afecta al mercado
cional. Las causas que a su jui-
motivaban esta situación, eran,
tre otras, la apertura del Canal
Panamá, la competencia del
tróleo, la crisis mundial y fi-
lmente la disminución del con-
mo de los Ferrocarriles del Es
lo.

Con relación a las últimas pro-
estas abiertas por los ferroca-
les del Estado, el 1.o de Fe-
ero último, en que la Compañía
nera Industrial concurrio con
a cuota como de 130 mil tone-
las, observó el señor Valle que
bía sido rechazada por el Con-
o de los Ferrocarriles, por el
cho de haber sido su precio un
co más elevado que el de los
ntratos por tres años y, natural-
nte, por un tonelaje mucho ma-
r, que aseguraba el trabajo
rmanente para la Compañía,
ndo los precios comparativos,
r entregas en Concepción,
56.60 antes, y según la última
opuesta rechazada, $ 65 la tone-
la. Y en San Antonio y Valpa-
íso, antes $ 66.70 y según la úl-
na propuesta rechazada, $ 71.
specto a Schwager, para entre-
s anteriores fueron $ 69. y la
opuesta rechazada igualmente
n la de la Cía. Minera e Indus-
al a $ 73. El señor Valle mani-
stó que en cuanto a la última
entrega efectuada en el mes de Octubre al mismo precio de antes, había que interpretarlo como una medida que se efectuó durante la permanencia del señor Letelier en el Ministerio de Industria, en forma de compra directa para no paralizar las faenas en Curanilahue, pero no porque constituyera un negocio para la Compañía

El Ministro manifestó que el Director de los Ferrocarriles, citado para esta reunión, había telegrafiado que llegaría como a las 5 de la tarde y que era muy sensible su ausencia para puntualizar ciertos hechos, pero que él lo vería antes de reunirse nuevamente con los señores Gerentes el Lunes próximo.

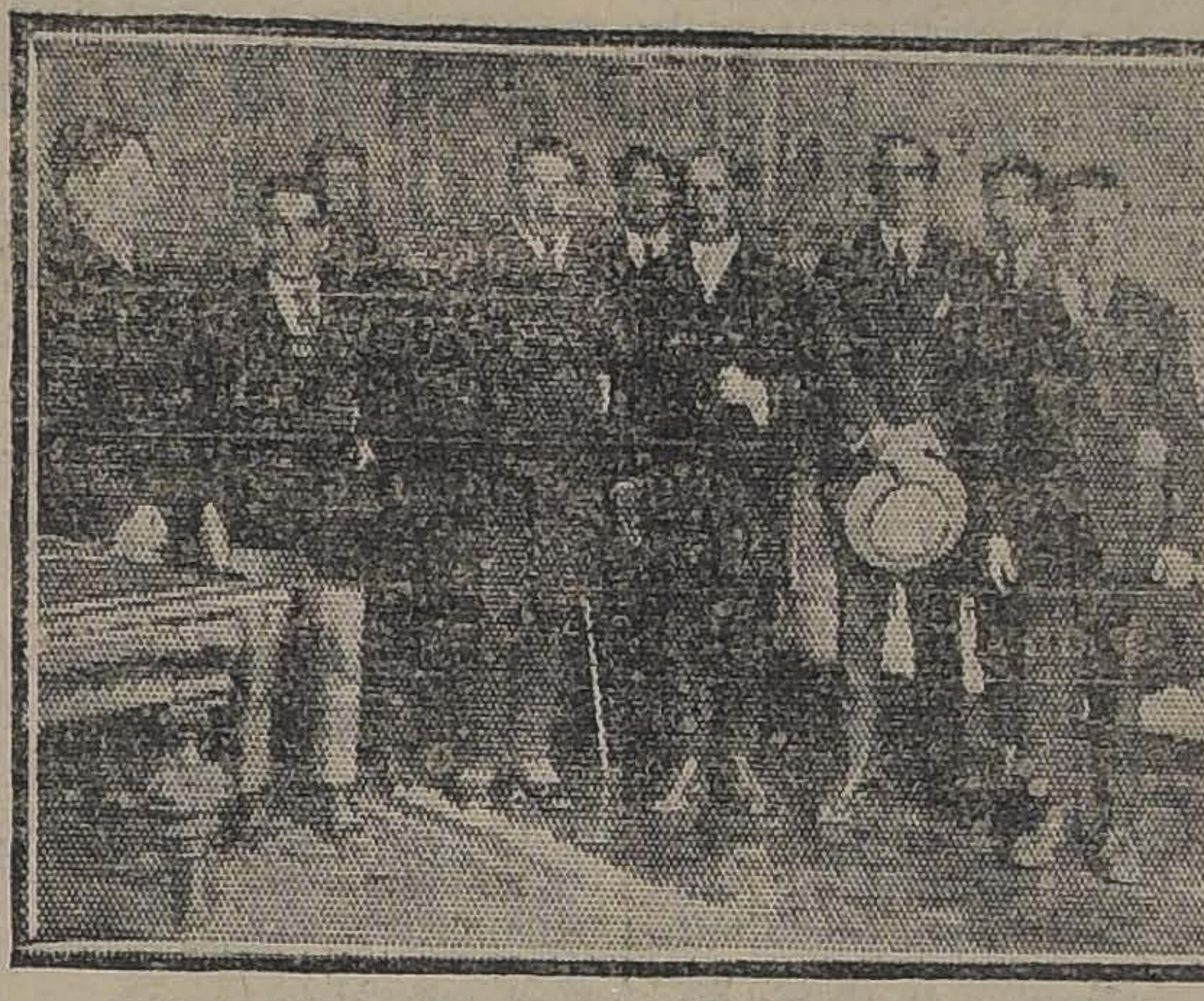

LOS OBREROS EN EL M INISTERIO DE INDUSTRIA

Se manifestó por los representantes de las Compañías que, a juicio de ellos, la Empresa de los Ferrocarriles, debía regirse en la aceptación de propuestas por los precios que rigen en la actualidad para los combustibles extranjeros y que este precio es por lo menos en 10 o 12 pesos superior al ofrecido por ellos en las propuestas rechazadas. Tampoco estuvieron de acuerdo con el criterio que tiene la Empresa para adquirir los carbones livianos en competencia con los carbones pesados que ellos producen. Por último, expresaron que el Gobierno debía tomar muy en cuenta que ellos no habían modificado el régimen de salarios que regía en las minas en el tiempo de la guerra.

Se trataron, además, algunos otros puntos relacionados con los desembolsos hechos por las Compañías en los últimos años para mejorar sus instalaciones y la dificultad que existía de hacer nuevas inversiones de capital, con la competencia que hacen los combustibles extranjeros. El Ministro manifestó que designaría una comisión que especialmente trataría este problema para proteger los intereses de la minería nacional, lo que fué muy bien recibido por todos los presentes.

EL MINISTRO CONFERENCIA CON LOS DELEGADOS OBREROS

"Terminada esta reunión, el Ministro conferenció con los delegados obreros, que venían de los diferentes distritos y oyó sus explicaciones relativas a las quejas formuladas por los delegados de Schwager, sobre la calidad de los explosivos actualmente en uso. Estos explosivos disminuyen la producción diaria de los barreteros considerablemente y afectan, por lo tanto sus jornales. El mismo delegado de Schwager, manifestó que también reclamaban de los vales entregados por la Compañía, para que los mineros pudieran proveerse en los almacenes, diciendo que ellos desearían una entrega en dinero semanal, en vez de los vales que rigen. Otro delegado manifestó que en Curanilahue, los salarios habían sido rebajados en los últimos tiempos, a consecuencia de la disminución de la intensidad de las faenas.

El Ministro manifestó a los delegados, la crítica situación en que se encontraban las Compañías por falta de consumo, exhortándolos a la conciliación con sus patrones y prometiendo poner de su parte, toda su buena voluntad para la reanudación de los trabajos en las minas paralizadas. Como el Consejo de los Ferrocarriles no sesionaría hasta el día Martes, habría que esperar algunos días en este orden de ideas. Los delegados manifestaron su deseo de permanecer en Santiago algunos días más para conocer los acuerdos que interesan a su situación.

Por su parte, el Intendente de Arauco, hizo ver la crítica situación en que se encuentran las familias de los obreros cesantes, por lo cual debe irse en su ayuda, solucionando en la mejor forma la crisis del trabajo.

En el curso de la reunión se incorporaron varios diputados demócratas, entre éstos, los señores Pradenas Muñoz, Vergara Márquez y de la Vega.

EL MINISTRO DE INDUSTRIA PROPONE UNA FORMULA DE ARREGLO

Poco después de efectuada la reunión en el Ministerio de Industria, el Ministro señor Vicente Adrián llamó a su despacho al Gerente de la Compañía de Schwager, señor Eugenio Escobar Cerda, para proponerle una fórmula de arreglo de la huelga de los mineros de esas minas.

El señor Escobar Cerda, prometió al señor Adrián imponerse de esta fórmula para contestarle en seguida.

CON EL MINISTRO DE INDUSTRIA

Terminada la reunión, tuvimos oportunidad de hablar con el Ministro señor Vicente Adrián, quien nos manifestó la buena impresión que le dejara esta primera reunión.

—Desde luego, pudo manifestarles, nos dice el señor Adrián, que estimo que se habrá de llegar a un arreglo satisfactorio en este asunto.

A esta solución habrá de arribarse en la nueva reunión que tendremos el Lunes próximo, y a la cual debe concurrir el Director de los Ferrocarriles, señor Rodolfo Jaramillo.

LA SITUACION EN CURANILAHUE

Hemos tenido oportunidad de hablar con uno de los delegados obreros de Curanilahue, quien nos expresó que en la reunión que acababan de celebrar se había avanzado bastante en la solución que se venía buscando de la desocupación obrera en la zona carbonífera.

Nos agregó que sólo se esperaba la llegada del Director de los Ferrocarriles, para saber qué cantidad de carbón adquirirían los Ferrocarriles, y que en caso de ser ésta de consideración, podrían reanudarse las labores en su casi totalidad.

Finalmente, nos manifestó que la situación en la zona es de lo más angustiosa y que el número total de los desocupados era superior a quince mil.

EL DIRECTOR DE LOS FERROCARRILES

A las 5 de la tarde de ayer llegó a Santiago el Director de los Ferrocarriles, señor Rodolfo Jaramillo que como se sabe, se encontraba en el Sur inspeccionando la III y IV zonas de la Empresa.

CONFERENCIA

En el local de la Federación de Obreros y Obreras en Calzado, dará una conferencia la Comisión enviada por los obreros del carbón, hoy a las 8 1|2 P. M.

Se nos pide recomendar la asistencia.

AYER SE FORMO TERNA PARA DECANO DE MEDICINA

EL DOCTOR ROBERTO AGUIRRE LUCO OCUPA EL PRIMER LUGAR

Ayer se reunió la Facultad de Medicina.

El objeto de dicha reunión fué elegir Decano, en reemplazo del Dr. señor Gregorio Amunátegui, actual Rector de la Universidad de Chile.

En el escrutinio de la primera votación que de acuerdo con las prácticas establecidas para estos casos, debe determinar quién ocupará el primer lugar de la terna que se envía al Gobierno, con esta votación obtuvo mayoría el doctor Roberto Aguirre Luco. También obtuvieron votos los doctores Alejandro del Río y Emilio Aldunate.

Para los otros dos lugares de la terna se designó a los doctores Vicente Dagnino y Lucio Córdova.

El futuro Decano de Medicina, doctor Roberto Aguirre Luco, es un distinguido facultativo que actualmente desempeña la cátedra de Anatomía Descriptiva de nuestra Escuela de Medicina,

A TODOS LOS QUE PADECEN
de ESTREÑIMIENTO, MALAS DIGESTIONES
CARGAZÓN de la LENGUA - ENTERITIS
INFARTOS BILIARES
Tomen por la noche, al acostarse, dos comprimidos de
Lactolaxine Fydau
Este remedio es un poderoso reeducador del intestino, el único capaz de curar el Estreñimiento y las afecciones que de él derivan.
La LACTOLAXINE FYDAU, admitida en los Hospitales de París, la prescriben las eminencias médicas en todos los países.
LABORATORIOS BIOLÓGICOS ANDRÉ PARIS, 8, R. de La Motte-Picquet, PARIS (Francia)
Véndese en todas las buenas Farmacias.

Fallecimiento de un bombero

Ayer ha dejado de existir en nuestra capital, el señor Juan Thierold, voluntario de la 5.a Compañía de Bomberos.

El señor Thierold había obtenido el tercer premio, durante 12 años de servicios, contando, además, con las simpatías de todos sus compañeros de bomba.

Sus funerales se efectuarán hoy a las 4 P. M., partiendo el cortejo de la calle Bandera esquina de Rosas.

Al acto del sepelio de sus restos, concurrirán las delegaciones de todas las compañías del Cuerpo de Bomberos.

EDUCACION

LA CONFERENCIA DE HOY VERSARA SOBRE LA CONSTITUCION DE LA MATERIA

Hoy a las 6 P. M., el Círculo de Matemáticas Superiores, celebrará sesión ordinaria en la sala de Matemáticas del Instituto Pedagógico.

El profesor don Manuel Pérez Román dará su segunda conferencia acerca de la Constitución de la Materia. El tema que hoy le corresponderá desarrollar será la **Teoría sobre la estructura eléctrica de la materia**, de acuerdo con el siguiente plano:

1) Insuficiencia de la teoría de Dalton.
2) Sistema periódico de Mendelejeff.
3) Teoría atómica de Rutherford.
4) Modélos tómicos de Bohr y Sommerfeld.
5) Concepción relativista de la materia.
6) Unidad de la materia y su evolución.

Se nos pide invitar a las personas que se interesan por estas cuestiones.

OBRERAS
para trabajo delicado, que sepan leer. Se necesitan 10.
AV. ECUADOR 3555

AJOS
40,000 vendo
SAN DIEGO 1021

Use Vd. inmediatamente las
Tabletas „Bayer" de Helmitol,
que alivian las molestias originadas por las enfermedades de las vías urinarias, como catarros de la vejiga, prostatitis orina turbia, etc.

BAYER
HELMITOL
HELMITOL

Lo que dice el Público

LOS AUTOBUSES Y LA HORA DE SU SALIDA AL SERVICIO

Nos escriben varios lectores acerca de la conveniencia que reportaría para el público, especialmente para los estudiantes y los empleados y obreros que empiezan a trabajar en las primeras horas de la mañana, si el ya indispensable servicio de autobuses de la ciudad comenzara a funcionar desde las 7. Si dicho servicio de locomoción es útil a cualquiera hora, mucho más lo será en aquella en que empleados, estudiantes y obreros se dirigen apurados a sus distintas labores matinales. A esa hora es precisamente cuando más necesitados se ven de ocupar los autobuses.

¡Futuras Madres,
cuidad de vuestros hijos!
por los recien nacidos es indispensable adquirir una caja de "Cura Umbilical"
Estas cajas son completamente esterilizadas y contienen lo siguiente:
Una tijera.
Vendajes de gasa.
Seda esterilizada.
Planchuelas de gasa.
Alfileres de seguridad
Solución nitrato de plata, para la vista, y un gotero.
Solamente a: $ 5.00, 4.50 y 4.00, la caja completa
VENTAS POR MAYOR Y MENOR.
BOTICAS UNIDAS
Bandera esq. Agustinas
(FRENTE AL NUEVO EDIFICIO DEL BANCO ANGLO S. A.)
Huérfanos esq. Ahumada
(EX-CASA HARDY)

COLOQUE SU CAPITAL EN UN BUEN NEGOCIO A LA VISTA
Quedan todavía algunas acciones por colocar de las
BOTICAS UNIDAS
(SOCIEDAD ANONIMA. — CAPITAL AUTORIZADO: $ 2.000,000.00
que ofrecemos al público a $ 10.00 cada una.
Similares negocios en Europa y Estados Unidos han pagado hasta un 1,000% sobre el capital invertido.
Hay descuentos especiales sobre las mercaderías a los Accionistas
Dirigirse personalmente o por correo Casilla 1160
HUERFANOS ESQ. AHUMADA (EX-CASA HARDY)
NOTA: Los cheques o letras deben ser girados a nombre de "Soc. Anónima Boticas Unidas"

LAS ACTIVIDADES DE AYER

AYER CELEBRO SESION LA COMISION DE COMERCIO

SE APRUEBAN LOS PUNTOS DE LA PONENCIA DE MR. FOWLER, QUE HABIAN QUEDADO PENDIENTES DESDE LA SESION ANTERIOR

Se aprueban los tres puntos adicionales a la recomendación de Estados Unidos sobre la uniformidad de práctica y reglamentos aduaneros presentados por la Delegación del Brasil

A la Argentina le merece objeciones la Convención sobre uniformidad de documentos de embarque y seguro propuesta por el ponente

SE APRUEBA LA CONVENCION SOBRE UNIFORMIDAD DE NOMENCLATURA Y ESTADISTICA COMERCIAL

El Brasil presenta un proyecto de Convención sobre publicidad de las leyes, decretos o reglamentos aduaneros, quedando para ser tratado en la próxima sesion

Se aprueba el proyecto sobre uniformidad de las prácticas y reglamentos aduaneros, presentado por la Delegación del Brasil

TABLA PARA LA PROXIMA SESION

Presidida por el delegado del Uruguay, señor Amezaga, se reunió ayer la Comisión de Comercio, asistiendo a la sesión la casi totalidad de los miembros.

Fué leída y aprobada el acta de la sesión anterior.

LA PONENCIA DEL SEÑOR FOWLER

Se entró a considerar en seguida los puntos de la ponencia del señor Fowler, pendientes de la sesión anterior. Se aprobó en la forma propuesta por el señor Fowler, con una agregación que estipula que se solicitará de la Unión Pan Americana que prepare un cuadro de los derechos de puertos en los distintos países de América con el fin de que sean conocidos.

El número 11 fué aprobado con la declaración de que se ejercitará cierta tolerancia para con los errores de escritura obvios que contengan las direcciones de mercaderías.

UNIFORMIDAD DE PRACTICA Y REGLAMENTOS ADUANEROS

A continuación fueron estudiados los tres puntos adicionales a la recomendación de la delegación de los Estados Unidos de América, sobre la uniformidad de práctica y reglamentos aduaneros presentados por la delegación del Brasil, aprobándose los números 13 y 14 sin reformas y el 12 con un agregado propuesto por el representante de Chile señor Subercaseaux, en el sentido de que la franquicia sólo rija cuando no exista en el país la industria de reparación de la mercadería que se remita al extranjero para ser refaccionada.

ADICIONES PROPUESTAS POR EL BRASIL

Damos a continuación las adiciones propuestas por el Brasil:

12. Que se tomen las providencias necesarias a fin de evitar que paguen nuevos derechos aduaneros los artículos importados y que fueren enviados a países extranjeros para su reparación, siendo entendido que entretanto podrían cobrarse ciertos derechos cuando el artículo haya sido en tal forma beneficiado que su valor se haya acrecentado,

13. Que se tomen las providencias necesarias a fin de facilitar el reembolso de la caución en cualquiera aduana por donde salga la mercadería que hubiere entrado condicionalmente.

14. Que se concedan franquicias para los catálogos de las casas exportadoras de los países americanos.

4 de Abril de 1923.—(Firmados).—**Helio Lobo**, delegado.—**Barboza Carneiro**, consejero técnico".

CONVENCION SOBRE UNIFORMIDAD DE DOCUMENTOS DE EMBARQUE Y SEGURO

En seguida se procedió al estudio de la convención propuesta por el Ponente sobre uniformidad de documentos de embarque y seguro la que, después de ciertas reservas manifestadas por la delegación de Argentina y de una indicación del delegado del Paraguay, señor Gondra, para que se la tenga toda como un proyecto de convención, fué aprobada unánimemente con ligeras modificaciones de redacción. Sobre este particular la delegación de Chile presentó una indicación que se acordó distribuir a fin de discutirla en la próxima sesión.

La convención sobre uniformidad de nomenclatura y estadística comercial sometida a la Comisión, fué aprobada unánimemente.

La resolución propuesta por el Ponente señor Fowler, sobre uniformidad en la clasificación de materias primas, materiales, herramientas y otras mercancías, fué resuelta en el sentido de recomendar al Consejo Directivo de la Unión Panamericana que convoque a una reunión de técnicos en la cual estén representados todos los países de América para efectuar este trabajo.

La delegación del Brasil presentó un proyecto de convención que se acordó distribuir a fin de tratarlo en la próxima sesión.

PROYECTO DE CONVENCION SOBRE PUBLICIDAD DE LAS LEYES DECRETOS O REGLAMENTOS ADUANEROS

Damos a continuación el proyecto presentado por el Brasil:

"Las altas partes contratantes, considerando: que es de sumo interés para el comercio de los países americanos que se dé la mayor publicidad a todas las leyes, decretos y Reglamentos aduaneros, convienen en lo siguiente:

Artículo I

Las Altas Partes Contratantes, se comprometen a comunicarse mutuamente, todas las leyes, decretos o Reglamentos que rigen la entrada o salida de mercaderías, así como todas las leyes, decretos o Reglamentos relativos a la entrada o salida de naves de sus puertos respectivos.

Artículo II

Las Altas Partes Contratantes se comprometen a publicar en sus respectivos periódicos oficiales las leyes, decretos o Reglamentos mencionados en el artículo I, y que les sean comunicados por los diversos países americanos que hayan ratificado esta Convención.

Artículo III

Las Altas Partes Contratantes comunicarán a la Sección Directora de la Alta Comisión Interamericana las leyes, decretos o reglamentos señalados en el artículo I.

Artículo IV

Las Altas Partes Contratantes, resuelven encomendar a la Sección directora de la Alta Comisión Interamericana la preparación de una comunicación anual detallada de las leyes, decretos o reglamentos aduaneros vigentes en los países americanos. Dicha comunicación debe ser redactada en inglés, español, portugués y francés.

Artículo V

Esta Convención entrará en vigencia en cuanto haya sido ratificada por tres Estados signatarios.

Artículo VI

Los países americanos que no estén representados en la V Conferencia Internacional Americana podrán adherirse en cualquier momento a esta Convención. La firma del Protocolo respectivo se efectuará en Santiago de Chile, quedando depositados los textos originales de esta Convención en los archivos del Gobierno de la República de Chile.

Artículo VII

Las Ratificaciones de esta Convención serán depositadas en el Ministerio de Relaciones Exteriores de la República de Chile.

El Gobierno de la República de Chile notificará por la vía diplomática este depósito a los Gobiernos firmantes; dicha notificación valdrá como cambio de ratificaciones.

Artículo VIII

La duración de la presente Convención es ilimitada.

Artículo IX

La presente Convención podrá ser en todo momento denunciada. La denuncia deberá hacerse ante el Gobierno de la República de Chile y entrará en vigencia a la expiración de ciento veinte días contados desde la fecha de la recepción de la comunicación respectiva.

Este instrumento está redactado en los idiomas inglés, castellano, portugués y francés, haciendo fe cualquiera de dichos textos.

Santiago de Chile, a ... del mes de Abril de 1923.—(Firmado) **Helio Lobo**, Delegado.—**Barbosa Carneiro**, Consejero Técnico".

A continuación se aprobó el proyecto sobre uniformidad de las prácticas y reglamentos aduaneros presentado por la Delegación del Brasil, por unanimidad.

UNIFORMIDAD DE LAS PRACTICAS Y REGLAMENTOS ADUANEROS

Damos a continuación las conclusiones del proyecto del Brasil:

"1.o Recomendar a todos los Gobiernos de los países americanos que examinen con urgencia el programa de la Conferencia Internacional aduanera que se debe reunir en Ginebra el 15 de Octubre de 1923, teniendo en vista tal examen verificar hasta qué punto podrá cada país modificar su legislación interna para alcanzar el objeto indicado.

2.o Expresa el voto de que el mayor número posible de Estados envíen representantes a la referida Conferencia.

Santiago, 28 de Marzo de 1923. —**Helio Lobo**, delegado del Brasil".

PONENTES ANTE LA CONFERENCIA

Se procedió en seguida a nombrar ponentes ante la Conferencia, para el Tema Uniformidad de Documentos para Embarque y Seguros, al delegado de Cuba señor J. Vidal Caro y para el de Uniformidad de Estadística y Clasificación de Mercaderías, al del Ecuador señor Muñoz Vernazza.

PONENCIA SOBRE ENCOMIENDAS Y PAQUETES POSTALES

El ponente señor Fowler presentó su proyecto de ponencia ante la Conferencia, sobre Encomiendas y Paquetes Postales. Se acordó pasarlo a la Comisión de Redacción que componen el propio ponente señor Fowler, el delegado de la República Dominicana señor Cestero, el de Venezuela, señor Zumeta y el secretario de la Comisión señor Avalos, para que los revisen y el secretario recoja las firmas y se presente a la Conferencia.

TABLA PARA LA PROXIMA SESION

A continuación se acordó la tabla de la próxima sesión:

1. Proposición de Chile sobre Documentos de Embarque y de Seguro.
2. Proyecto de Convención presentado por el Brasil sobre publicidad de las leyes, decretos o reglamentos aduaneros.
3. Arbitraje para las diferencias entre comerciantes de distinta nacionalidad.
4. Marcas de Fábrica.

LEGISLACION SOCIAL

Con el objeto de considerar cuanto se refiere a la forma y fundamentos de la proposición que presentará Chile a la Conferencia con el objeto de incluir en el programa de la próxima cuanto atañe a la legislación de las relaciones entre el capital y el trabajo, el secretario general de la Conferencia, don Manuel Rivas Vicuña ha invitado para hoy, a las 6 P. M. a los miembros de la Comisión Mixta de Legislación Social del Congreso de Chile.

LOS DELEGADOS DEL ECUADOR

En la tarde de ayer pasaron a visitar al Presidente de la República, con quien departieron algún tiempo el presidente de la Delegación del Ecuador, señor Arizaga y el delegado señor Bustamante.

REVISTA Y BANQUETE EN LA ESCUELA MILITAR

El Ministro de la Guerra, don Jorge Andrés Guerra ofrecerá hoy un banquete en honor de los delegados en la Escuela Militar.

Antes del almuerzo en uno de los patios de la Escuela se efectuará la revista de los cadetes, los cuales desfilarán ante el Ministro y las delegaciones.

Harán uso de la palabra durante el acto el Ministro señor Guerra y el presidente de la delegación de Venezuela, señor Dominici.

REUNION DE COMISIONES

Debido a la fiesta que ofrece hoy el Ministro de la Guerra en honor de las delegaciones extranjeras y obedeciendo a los acuerdos tomados por las diferentes comisiones, a las cuales correspondía reunirse hoy, éstas no se congregarán sino durante la entrante semana.

COMITE ESTUDIANTIL OBRERO PRO MANIFESTACION A LOS DELEGADOS A LA V CONFERENCIA PANAMERICANA

EL DESFILE POPULAR

Son ya numerosas las colectividades obreras y estudiantiles que se han adherido al Comité Obrero Estudiantil Panamericano, a fin de participar en el desfile popular del Sábado 21 del presente, a las 2 P. M.

Asistirán, además los boy scouts de Santiago, escuelas públicas, cuerpo de bomberos, etc., llevando bandas militares y particulares.

Las delegaciones presenciarán el desfile desde los balcones de la Municipalidad de Santiago.

LA REUNION DE HOY

En los salones de la Sociedad Unión Comercial, calle Estado N.o 33 se verificará hoy Sábado, a las 8.30 P. M., una importante reunión, a la cual se encarece la asistencia de todos los delegados de las sociedades obreras y estudiantiles hasta hoy acreditados, como asimismo de los nuevos.

PARTICIPACION DE LOS ESTUDIANTES

Hemos sido informados de que participarán en esta manifestación, ya que en este caso se trata de un acontecimiento de confraternidad americana los siguientes establecimientos estudiantiles llevando sus estandartes y concurriendo con todos sus miembros: Internado Nacional Barros Arana, Instituto Nacional, Liceo J. V. Lastarria, Liceo M. L. Amunátegui, Liceo de Aplicación, Escuela de Artes y Oficios, Escuela Normal J. A. Núñez, Liceo Nocturno Federico Hanssen, Universidad Popular Lastarria, Liceo Valentín Letelier, Liceo Barros Borgoño, etc., etc.

LA JUVENTUD UNIVERSITARIA

Entre los estudiantes de las diversas facultades, cuyos ideales de pacifismo y acercamiento americano son conocidos, reina asimismo marcado interés por tomar participación activa en esta manifestación de saludo a los pueblos de América, que promete adquirir grandes caracteres.

LA RECEPCION DE HOY EN EL CLUB HIPICO

Con motivo de la inauguración de las nuevas tribunas del Club Hípico, el directorio de esta institución ofrecerá una recepción en los jardines de la cancha hoy a las 6 de la tarde.

UNA PROPOSICION DE CHI A LA COMISION DE HI

UN INTERESANTE TRABAJO SOBRE CUESTIONE GIENE Y SOBRE MEDIDAS TENDIENTES A AT LOS INCONVENIENTES DEL ALCOHOL

La Delegación de Chile, a la V Conferencia Pa presentará a la Comisión de Higiene, las siguientes pr relacionadas con los temas IV y XVIII del Program

Respecto al tema IV que se refiere a las medi nadas a prevenir la propagación de enfermedades con relación especial a las recomendaciones de la cias Sanitarias Internacionales, la Delegación de Chi propuesto las siguientes conclusiones:

1.a Acentuar la conveniencia de encomendar la directivas de los servicios sanitarios a especialistas

2.a Revisar la organización de la Oficina Sani nacional de Washington, incorporándola, si fuere p "Unión Panamericana" con el carácter de un de especial; y

3.a Recomendar la celebración de reuniones perió Directores de los servicios nacionales de Sanidad de blicas americanas.

Referente al tema XVIII sobre consideraciones tendientes a disminuir progresivamente el consumo alcohólicas, la Delegación Chilena, ha presentado la conclusión:

"Recomienda la aplicación de medidas que sean de atenuar en la medida de lo posible los inconve consumo del alcohol y de las bebidas que lo conte ideal de llegar a la prohibición de su fabricación y fuere realizable, proceder a la formación de un espí antialcohólico y la adopción de un plan sistemático en un plazo prudencial a la prohibición definitiva, apreciables para la economía nacional."

PRIMERA SESION DE LA SUB-COMISION DE H

SE APRUEBA LA PONENCIA DEL DELEGADO SEÑ MODIFICADA EN EL SENTIDO DE CONSIDERA RESOLUCIONES TODAS LAS RECOMENDACI

Los delegados de Uruguay, Cuba y Brasil, pres dan nuevos puntos de vista para ampli ponencia del señor Vincent

A las cinco treinta P. M., se reunió la Sub-comisión designada por la Comisión de Higiene durante la sesión anterior.

Después de un detenido debate se aprobó la ponencia del delegado señor Vincent con una pequeña modificación en el sentido de considerar com todas las recomend

Los delegados de ba y Brasil present ron nuevos puntos ampliar la ponencia cent, los que ser junto con otros d sesión que se verifi próximo, a las 10 A.

LA COMISION DE EDUCACI SE REUNIO AYER EN C

SE ESTUDIA EL INFORME DEL PONENTE DEL SEÑOR ROLDAN

Se confía a los señores Roldán y Guillermo redacción definitiva de la ponencia que ha sentarse en la sesión del Lunes

Ayer, a las 2.30 P. M., se reunión en comité la Comisión de Educación para considerar el informe del ponente del Tema XVII, delegado de Chile don Alcibíades Roldán, cumpliendo así el acuerdo que adoptara en la sesión precedente.

Tomando como base la ponencia del señor Roldán, se trató de armonizar las diver ciones a ella propu diferentes delegacion una prolongada e cusión se produjo tivo, resolviéndose delegados de Chile bíades Roldán y Gu ca, la redacción de ponencia que debe a la sesión del próx

CUANTI
PROFILACTICO
IDEAL Y SEGURO
CONTRA
LAS ENFERMEDADES VENEREAS
EN LAS BOTICAS
A-13

Señoritas
de buena presencia, para que aprendan la danza clásica, se necesitan, en el American Cinema. ARTURO PRAT 102. Se enseña gratis. A-7

A-TOS
PREPARACION DE ALQUITRAN
la mas agradable contra Toses rebeldes Catarro del Pulmon Bronquitis Ronquera
TOS CONVULSIVA - PODEROSO AUXILIAR EN EL TRATAMIENTO DE LA TUBERCULOSIS PULMONAR

¡¡NO MEDITE MUCHO!!
CUANDO NECESITE UN
BUEN SOMBRERO DE PAÑO
diríjase inmediatamente a cualquiera de nuestros cinco almacenes, donde encontrará lo que Ud. desee a precios que colmarán su satisfacción por su modicidad.
FABRICA NACIONAL DE GORRAS Y SOMBREROS
DELICIAS 2636, FRENTE A LIBERTAD
Sucursales: SOMBRERERIAS ROSENBLITT
Puente 616 CASI ESQUINA STO. DOMINGO
Delicias 2818 ENTRE BASCUÑAN Y SAN ALFONSO
San Diego 1140 PASADO AVENIDA MATTA
San Diego 2007 AL LLEGAR A FRANKLIN
NAHUM ROSENBLITT.

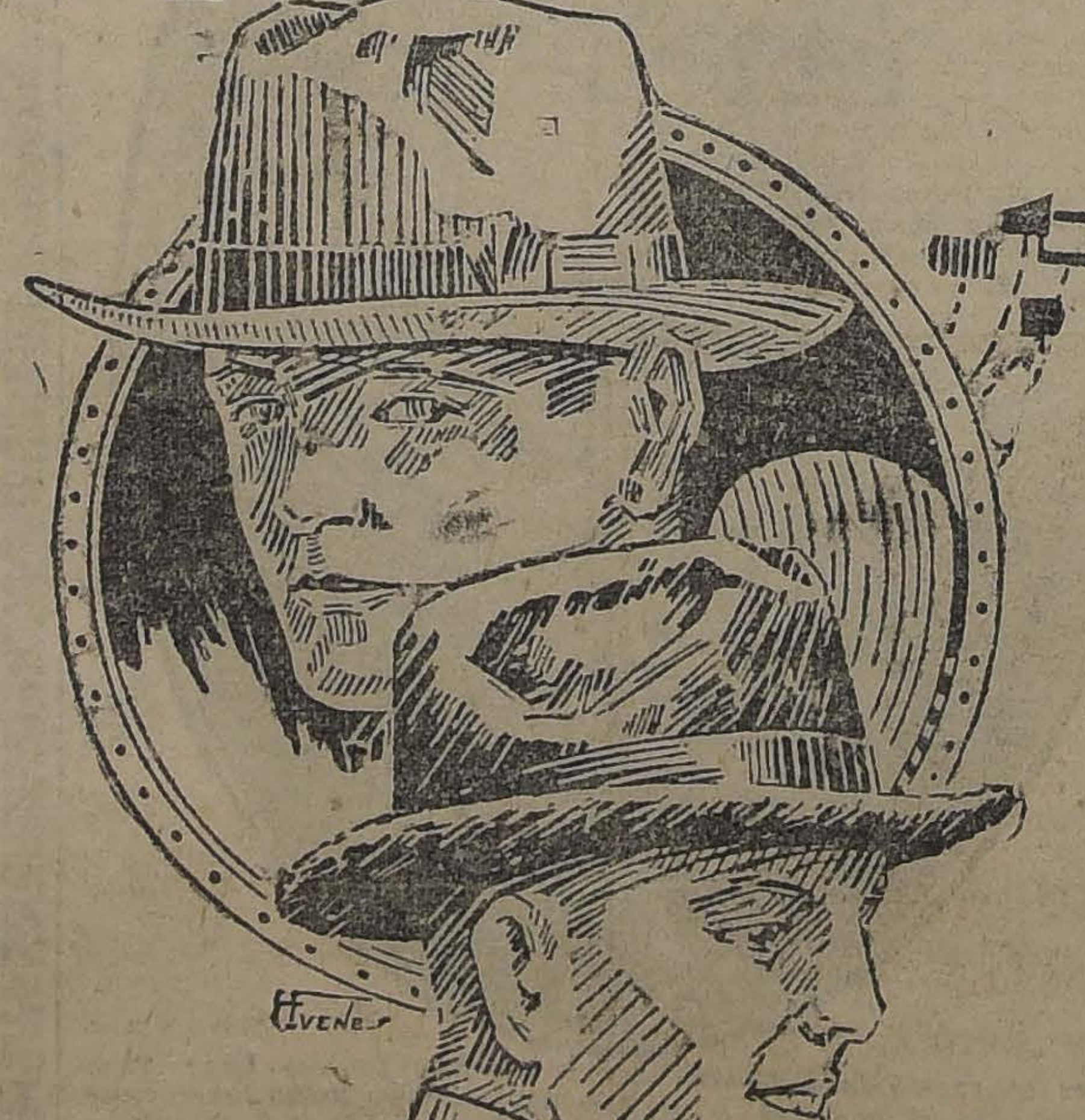

Camisería Barcelo
CALLE PUENTE 593, ESQ. STO. DO
SANTIAGO
La mejor surtida del país
La que tiene más y mejores mercaderías
La que vende más
Continúa a precios sumamente bajos (desde $ 14.00) la liquidación de corbatas de punto,
Gran variedad de colores y dibujos.
Artículos de Invierno
Llegaron nuevas remesas de artículos afranelados y punto inglés, paraguas, calcetines, etc.
CUELLOS de la acreditada marca "ANCLA" (único depósito) a $ 1.10, $ 1.20 y $ 1.40 según formas.
PRECIO FIJO
NOTA.—Recomendamos nuestro tipo de camisas céfiro y percal de listas negras, alta novedad, a $ 20.40 con dos cuellos y puños mosquetero.
(ESTA CASA NO TIENE SUCURSALES)

LA V CONFERENCIA PANAMERICANA

AYER LA DELEGACION MILITAR URUGUAYA

EFECTUO UN RAID AEREO SANTIAGO-REQUINOA

Como estaba anunciado, a las 10 la mañana de ayer, la delega- ón militar uruguaya a la V Con- rencia Panamericana, presidida r el general señor Dacosta llevaba a la Escuela de Aviación, n el objeto de visitar el esta- cimiento, y hacer un raid aéreo Requínoa, a fin de visitar el fundo de propiedad del señor Enrique on Peña, en donde se le ofrecía banquete.

EL CORONEL CHIAPARA ANTES DE EMPRENDER EL VUELO

En la puerta principal del esta- cimiento, los distinguidos mili- es eran esperados por el Jefe la Fuerza Aérea Nacional, General señor Luis Contreras Soto- yor, por el director de la Es- la capitán Diego Aracena y os jefes militares.

LOS MILITARES URUGUAYOS SEÑORES DA COSTA, UGARTECHE, Y CHIAPARA EN LA ESCUELA DE AVIACION

Después de haber recorrido los ersos departamentos, la delega- n fué invitada a pasar al campo de aterrizaje.

Aquí se encontraban listos dos o y el avión del aviador civil, or Hansen.

Después de haberlos inspeccio- ado detenidamente, subió en uno los Avro el coronel uruguayo ior Chiapara, siendo piloteado aparato por el teniente señor sschaens.

También subieron varios otros itares, quienes hicieron unos los de inspección.

N DIRECCION A REQUINOA

Cerca de las once y media, subía uno de los aparatos, el general uruguayo, señor Dacosta, siendo acompañado por el teniente Montecinos, quien iba como piloto.

Igual cosa hizo también el coronel señor Chiapara, siendo llevado en el Avro por el teniente señor Tusschaens.

Después de haber hecho algunas evoluciones por sobre el campo de aterrizaje, tomaban rumbo al Sur a fin de dirigirse al fundo del señor Lyon Peña.

Minutos después, se ponía en marcha también, la máquina del señor Hansen, llevando dos pasajeros, entre los que iba el capitán uruguayo, señor Ugarteche.

Como el número de pasajeros era de seis, y las máquinas alistadas, pertenecientes a la escuela, eran dos, como decimos anteriormente, el aparato Courtiss del señor Hansen hubo de hacer un segundo viaje para llevar el resto de los viajeros.

LA NOMINA DE LOS PASAJEROS

Los pasajeros que hicieron el raid de Santiago a Requínoa, son los señores general señor Da Costa, coronel señor Chiapara, capitán señor Ugarteche, capitán chileno señor Soto Bunster, señores E. Edwards y H. Bunster.

EL ATERRIZAJE

Por comunicaciones recibidas a última hora en la Escuela de Aviación, se sabe que los aviadores aterrizaron en Requínoa, con toda felicidad.

Las delegación uruguaya regresó a Santiago por ferrocarril.

LA COMISION POLITICA

EN SU REUNION DE AYER APROBO EN GENERAL EL PROYECTO DE MR. LEO S. ROWE, SOBRE ORGANIZACION DE LA UNION PANAMERICANA

El delegado de Chile, señor Bello Codesido, presentó un proyecto, que fué aprobado

En la Sala de sesiones del Senado, se reunió a las 11 A. M., la Comisión Política, presidida, por el señor Manuel A. Montes de Oca y con asistencia de los señores: Estados Unidos de América, señores Fletcher, Kellog, Rowe y Buller Wright; Argentina, señores Sagier, Montes de Oca, Antocoletz, Gondra y Bungue; Brasil, señor Darzig; Colombia, señor Uribe y Gómez; Costa Rica, señor Alvarado Quiroz; Cuba, señores Vidal Caro y García Vélez; Chile, señores: Bello Codesido y Alvarez; Dominicana, señor Cestero; Ecuador, señor Muñoz Bernaza Guatemala, señor Soto Hall; Haití señor Rameau; Honduras, señor Villaseca; Nicaragua, señor Cuadra; Paraguay, señores Gondra y Arbo; Salvador, señor Bustamante; Uruguay, señor Buero y Venezuela, señor Zumeta.

LA COMISION DE POLITICA DESPUES DE LA SESION

Aprobada el acta de la sesión anterior, el secretario dió lectura al informe y resolución sobre el tema II del programa, presentados por el Ponente, señor Rowe, los que fueron aprobados en general.

Durante la discusión particular de la resolución, se aprobaron los artículos 1 y 2.

UNA PROPOSICION DE LA DELEGACION CHILENA

El delegado de Chile, señor Bello Codesido, propuso una enmienda, en los siguientes términos:

"La Unión Panamericana, constituye ya, una entidad internacional de reconocida importancia. No obstante las modestas atribuciones de que está investida, representa un organismo necesario para la mejor vinculación de los países del Continente y para mantener entre ellos el espíritu de onía y solidaridad en que reposan la paz, el bienestar y el progreso de las Repúblicas Ame nas.

Los servicios que esta institución ha prestado en una larga serie de años, demuestra la necesidad de consolidar su existencia como el medio más eficaz de desarrolar una política de cooperación que tienda a realizar aspiraciones de progreso colectivo y a evitar los conflictos que puedan alterar la paz en esta parte del mundo.

Las labores que le incumben en la prepr ación de estas Conferencias y de otras reuniones de carácter continental, como los Congresos Científicos, de Higiene, Financieros, de Codificación del Derecho Internacional, etc., que son otras tantas manifestaciones de panamericanismo o lazo moral que unen a las naciones del continente en aspiraciones y propósitos [illegible] a la Unión Panamericana, como el centro de importantes y continuadas actividades internacioneles en este hemisferio, y su acción habrá de seguir extendiéndose a medida que la obra de armonía y solidaridad se haga más verdadera y fructífera.

De acuerdo con las resoluciones de la última Conferencia, el H. delegado de los Estados Unidos, señor Rowe, propone las bases de una organización más práctica y eficiente de la institución, introduciendo algunas medidas de buen régimen administrativo que su experiencia y especiales conocimientos, adquiridos en la Dirección de la Oficina, le han sugerido.

Aceptando las bases generales del proyecto de resolución propuesto por mi distinguido colega y dentro del propósito de procurar una mejor y más eficiente organización de la Unión Panamericana, me permito proponer como complemento del artículo 2.o del proyecto, en el cual se fijan las atribuciones y funciones que le corresponderán, la siguiente indicación, que, talvez, podría adoptarse en sustitución del último inciso de este artículo 2.o:

La Unión Panamericana será asesorada en sus trabajos por las siguientes comisiones permanentes, que designará el Consejo Directivo:

1.o Para el desarrollo de las relaciones económicas y comerciales entre las Repúblicas americanas.

2.o Para el estudio de lo que se relacione con la organización internacional del trabajo en América.

3.o Para el estudio de las cuestiones relacionadas con la Higiene en los países del Continente.

4.o Para fomentar la cooperación intelectual, especialmente universitaria.

Después de un breve debate, se acordó incorporar la proposición del señor Bello Codesido, como artículo 3.o de la resolución.

Se pasó, en seguida, a estudiar el artículo 4.o que se refiere al establecimiento de comisiones Panamericanas, agregadas a los Ministerios de Relaciones Exteriores de cada país.

Se suscitó, alrededor de este artículo, un largo debate, sobre si debía aceptarse en la forma redactada por el ponente o en la que propusiera la delegación argentina, complementada por el Brasil.

En vista de lo avanzado de la hora y no habiéndose producido acuerdo, se resolvió diferir el estudio del mencionado artículo hasta la próxima sesión.

LA CONDICION DE LOS HIJOS DE EXTRANJEROS

NACIDOS EN UNA REPUBLICA AMERICANA

IMPORTANTE ESTUDIO QUE EL RELATOR SEÑOR ALDUNATE SOLAR SOMETERA A LA COMISION JURIDICA EN SU SESION DEL MARTES PROXIMO

El Gobierno del Uruguay sugirió el Tema XV del programa de la Conferencia, con una indicación en la siguiente forma:

"Todo hijo de extranjero nacido en el Continente Americano tendrá la nacionalidad del país de su nacimiento, salvo que, llegado a la mayoría de edad y encontrándose en el país de origen expresara sus deseos de optar por la nacionalidad de éste". Es indudable que por país de origen se ha querido significar en este caso el país a que pertenece el padre o la madre.

En el programa se ha cambiado esta proposición afirmativa por esta otra que deja más amplitud a la Conferencia: "Consideración sobre la condición de los hijos de extranjeros nacidos dentro de la jurisdicción de cualquiera de las Repúblicas Americanas."

El Relator o Ponente de la Comisión Jurídica, don Carlos Aldunate Solar informando sobre el tema XV del Programa, propondrá en la sesión del Martes próximo el informe que en su parte pertinente reproducimos:

La solución indicada por el Uruguay es la de más sentido práctico, pero tiene sus inconvenientes para proclamarla como un principio de derecho americano. Desde luego, obligaría a la reforma de las constituciones de muchos Estados. En seguida, dejando pendiente la nacionalidad de los hijos de extranjeros da una opción que debe ser declarada a la mayor edad; se dejaría incierta la condición de muchos individuos en la edad en que forma el alma del ciudadano, se favorecería la indeferencia y se daría ocasión para eludir las cargas de la ciudadanía, principalmente el servicio militar. El mismo derecho de opción exigiría una reglamentación prolija para determinar si el hijo puede optar por la nacionalidad del padre o de la madre y las soluciones correspondientes a otras circunstancias que pueden presentarse.

El problema de la doble nacionalidad es de muy difícil, casi imposible resolución, si se pretende dar una regla general para llegar a la nacionalidad única.

Es preferible aceptar el hecho de la doble nacionalidad y corregir sus efectos en materia de servicio militar u otras cargas públicas, lo que podría ser materia de convenciones, sin tocar el punto de nacionalidad que quedaría regido por las constituciones respectivas.

Yo propondría como recomendación de la V Conferencia Panamericana algo análogo a lo convenido en el Tratado de 29 de Julio de 1922, firmado en Río de Janeiro entre los representantes de Gran Bretaña y del Brasil.

Yo propondría que por el hecho de haber prestado el servicio militar en un país el individuo quede exento de prestarlo en otros países que también pueda reclamarlo como nacional. Esta sencilla regla evitaría muchas dificultades sin definir nada en orden a nacionalidad, lo que quedaría reservado al derecho de cada Estado. El servicio militar no se burlaría porque la excención no dependería de una mera declaración sino del servicio efectivo en otra parte.

No me atrevería a conceder el mismo valor que al servicio militar a la instrucción militar como sucede en el Tratado de mi referencia, porque esto privaría a los Gobiernos de la libertad de enviar a muchos jóvenes a estudiar en los institutos más avanzados de otras naciones.

VAN DYCK
SPECIAL CIGARETTES
Lo mejor que se fuma a 40 ctvos
CIA. INGLESA DE TABACOS

DOCUMENTOS HISTORICOS

En días pasados publicamos una información sobre la colección de objetos históricos que exhibe en la calle Landera N.o 214, el señor Sergio Lichtenzveig.

Damos hoy el grabado de la caja de fondos que usó O'Higgins y dos facsímiles de Sucre y Bolívar.

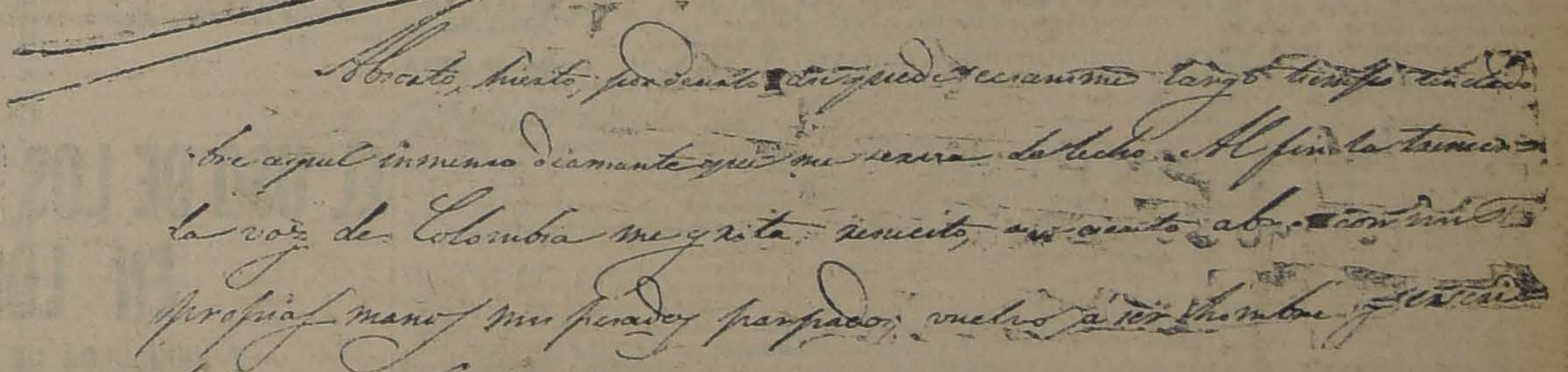

Absorto, yerto, por decirlo así quedé exánime largo tiempo tendido
bre aquel inmenso diamante que me servía de lecho. Al fin la tremen
la voz de Colombia me grita: resucito, me siento, abro con mis
propias manos mis pesados párpados: vuelvo a ser hombre y escri
bo mi delirio.

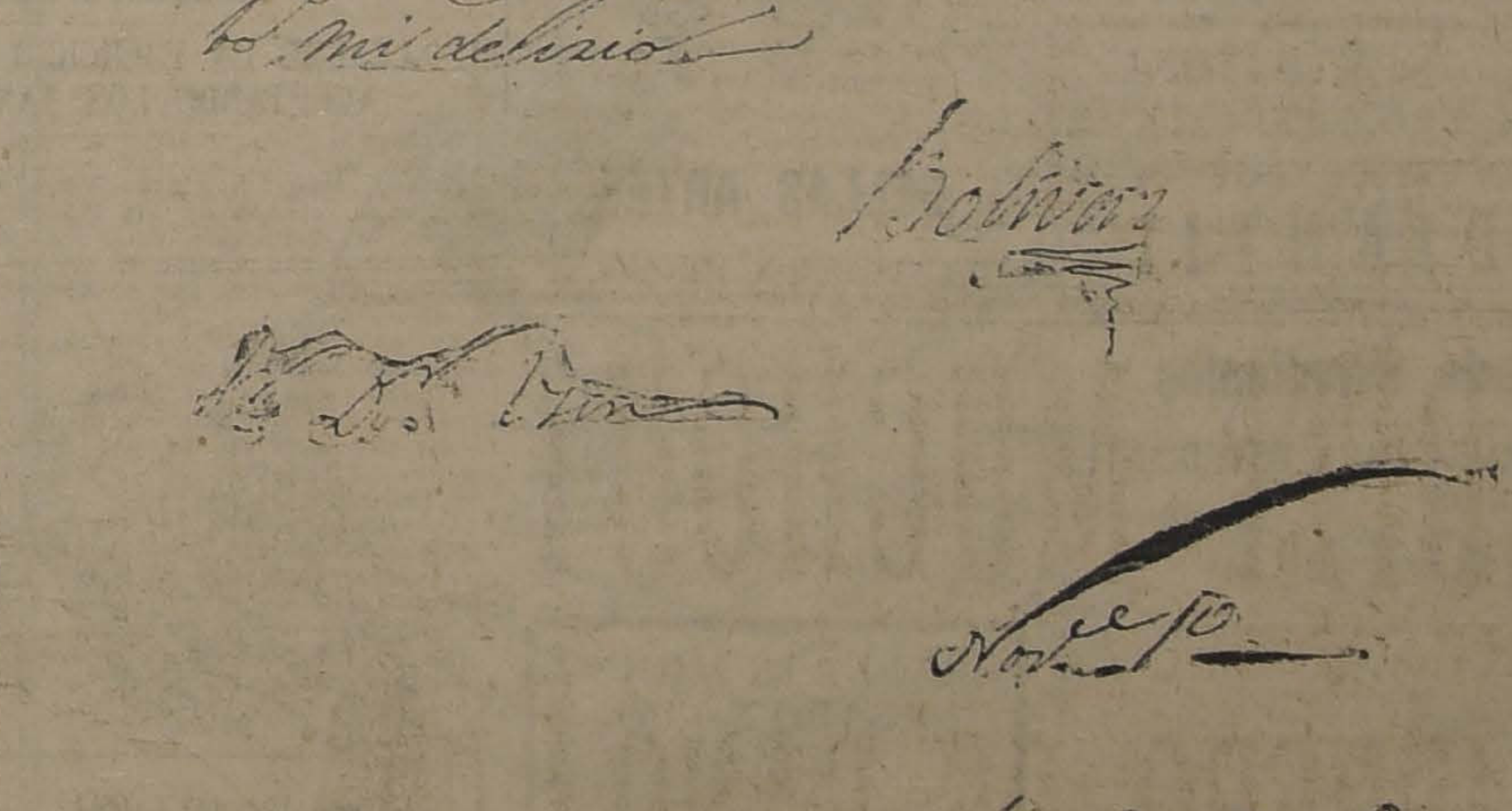

Bolívar

Nos. de 10

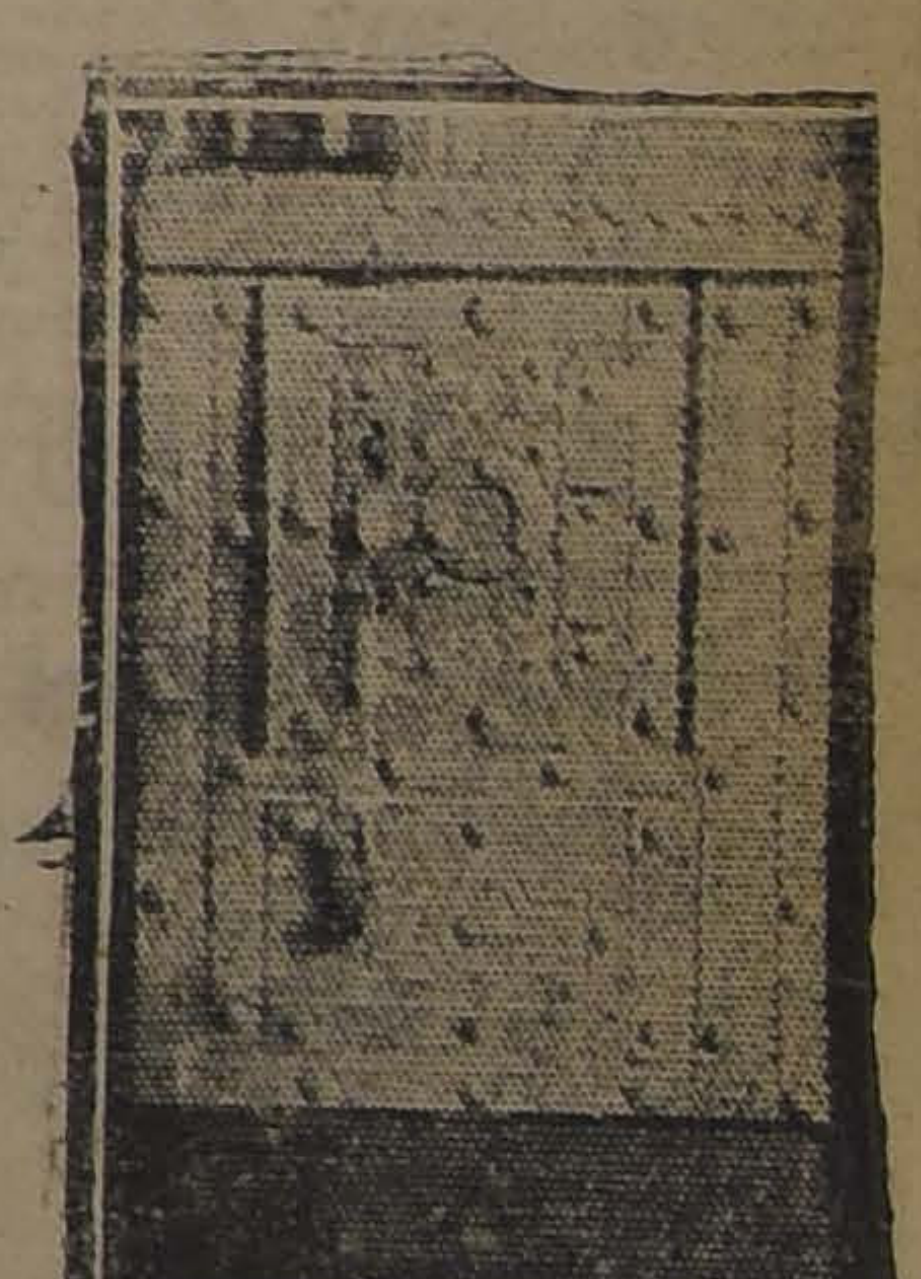

LA CAJA DE FIERRO QUE USO O'HIGGINS

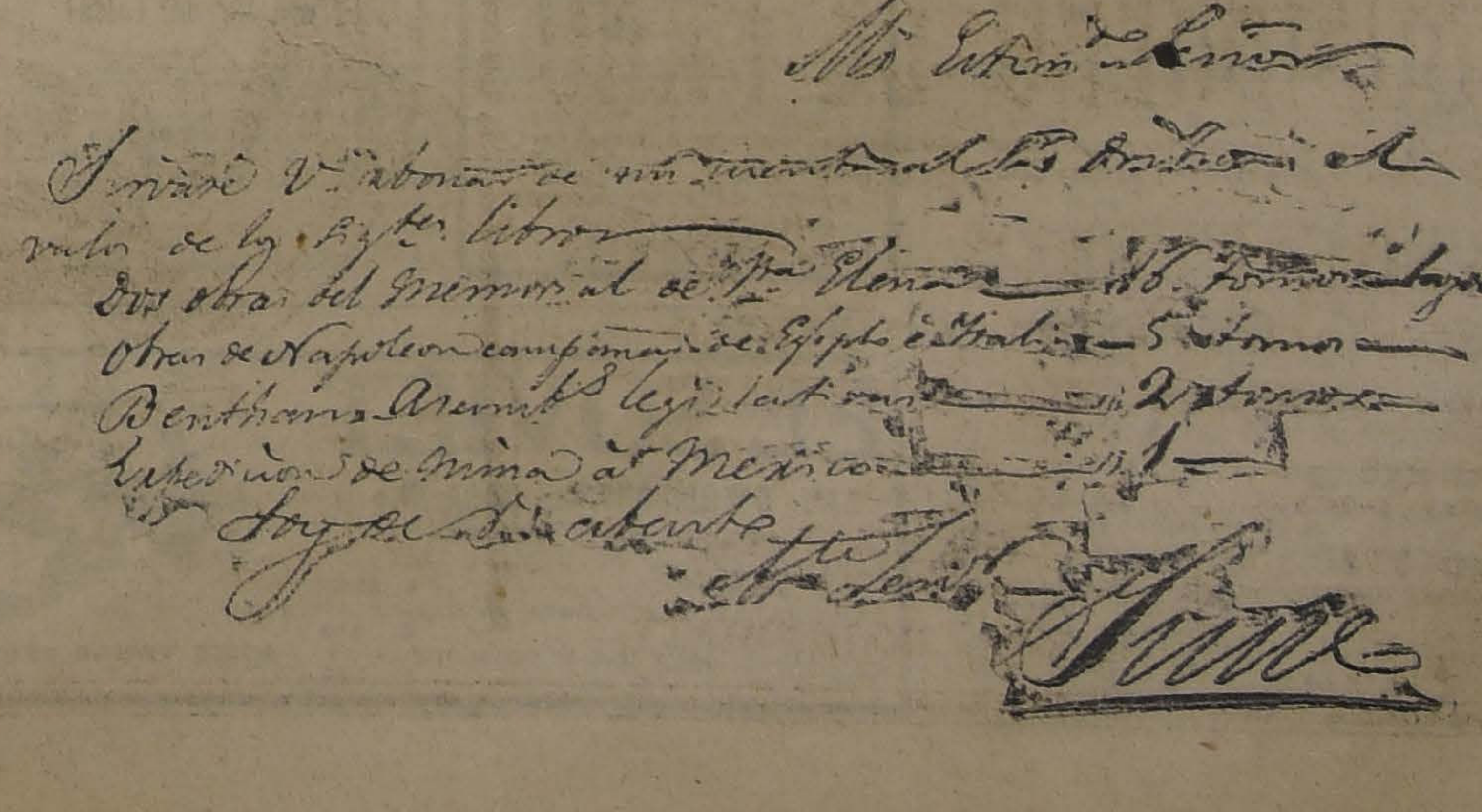

Mi Estimado Amigo

Sírvase V. abonarse [illegible] el valor de los sigtes. libros
Dos obras del Memorial de Sta. Elena 16 tomos [illegible]
Obras de Napoleon campañas de Egipto é Italia 5 tomos
Bentham Asambleas legislativas 2 tomos
Expedición de Mina al Mexico 1
Soy de V. [illegible] atento
[illegible]
Sucre

RECLAME

sólo por

$ 35.-

Ofrecemos un excelente sombrero de paño castor, forma calañés, de la antigua y renombrada Fábrica Italiana "MANTELLERO".

SOMBRERERIA "CAPELLARO"-Estado 230

(FRENTE A LA SALA IMPERIO)

Depositarios de las Fábricas Italianas de Sombreros — BORSALINO — BARBISIO — ALBERTINI — COOPERATIVA, etc., etc.

HOY SABADO 7

Grandes oportunidades en nuestros Departamentos de Camisería y Sombrer

CAMISAS

Importando directamente de Manchester todos los géneros, podemos ofrecer las camisas a precios fuera de toda competencia.

CAMISAS (saldos) céfiro, 2 cuellos..	$	11.90
CAMISAS (saldos) céfiro, 1 cuello..	$	12.90
CAMISAS (saldos) céfiro, 2 cuellos..	$	13.50
CAMISAS vistas color con cuello y puños..	$	9.50
CAMISAS toda de color en batista..	$	13.90
CAMISAS toda de color (fantasía)..	$	14.80
CAMISAS toda de (dibujos únicos)..	$	15.80
CAMISAS toda de céfiro de hilo, 1 cuello..	$	17.80
CAMISAS toda de céfiro de hilo, 2 cuellos..	$	18.50
CAMISAS toda de céfiro de hilo, 2 cuellos..	$	19.80
CAMISAS toda de muselina, 2 cuellos..	$	24.50
CAMISAS toda de hilo y seda..	$	32.50
CAMISAS toda de tussor hilo muy durable..	$	34.50
CAMISAS toda de muselina lana fina..	$	35.00
CAMISAS toda de tussor de seda..	$	65.00

SOMBREROS

En nuestra Sección Sombrerería encontrarán Uds. los afamados sombreros "STEVENSON" a los precios más bajos de plaza.

SOMBREROS (Réclame)..	$	10.80
SOMBREROS (saldo negros)..	$	12.00
SOMBREROS (saldo negros)..	$	15.00
SOMBREROS elegantes..	$	18.00
SOMBREROS elegantes, 15 colores..	$	20.00
SOMBREROS mixtos..	$	22.00
SOMBREROS ala ancha, gran moda..	$	24.00
SOMBREROS último modelo..	$	25.00
SOMBREROS (dernier), fieltro..	$	29.00
SOMBREROS (Dernier), fieltro..	$	34.00
SOMBREROS (Dernier fieltro)..	$	38.00
SOMBREROS (Dernier) felpa..	$	40.00
SOMBREROS Castor, ala ancha..	$	45.00

Ropa de punto de Invierno acabamos de recibir un colosal surtido, que ofrecemos a precios bajísimos.

ALGODON

CAMISETAS y Calzoncillos afranelados.. .. .. ..
CAMISETAS y Calzoncillos Pirineos.. .. .. ..
CAMISETAS y Calzoncillos punto inglés.. .. .. ..
CAMISETAS y Calzoncillos igual al Sanitary.. .. ..

LANA

CAMISETAS y Calzoncillos lana "NORMAL", artículo español.. .. ..
CAMISETAS y Calzoncillos calidad extra, MERINO.. ..

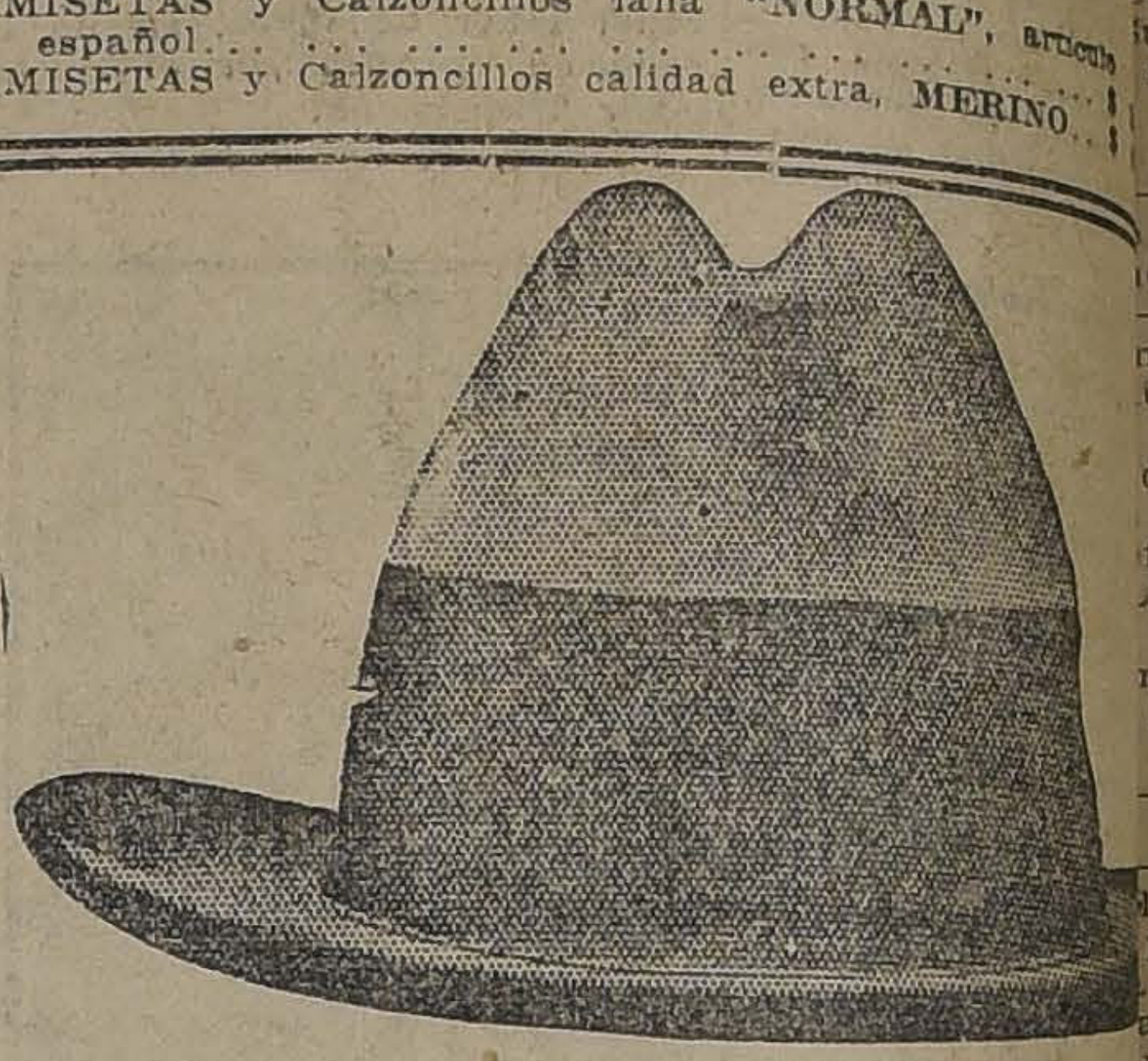

CASA SANTIAGO PUENTE 502-506
(Frente al Correo)

EL ALCALDE EN FUNCIONES SUSPENDIO AYER A VARIOS JEFES MUNICIPALES

ENTRE ESTOS FIGURAN EL ABOGADO MUNICIPAL SEÑOR ZULOAGA Y EL ADMINISTRADOR DEL TEATRO MUNICIPAL

Otras medidas tomadas por el señor Ugalde

Se recordará que con motivo de la remoción del 1er. Alcalde señor Silva Espic, acordada por la mayoría municipal que preside el señor Rogelio Ugarte, hubo de quedar en su lugar el 3er. Alcalde, por cuanto el 2.o no existe.

En esta situación, el Alcalde en ejercicio, ha procedido a hacer activas diligencias a fin de imponerse detalladamente de la forma como funcionan los diversos servicios municipales.

Como consecuencias de estas inspecciones, es la medida tomada ayer por el Alcalde en el sentido de haber expedido varios decretos de suspensión para algunos jefes de ciertas reparticiones edilicias.

SUSPENSION DEL ABOGADO DE LA DEFENSA MUNICIPAL

Entre los jefes de oficinas municipales suspendidos por disposición del actual Alcalde en ejercicio, figura el abogado de la defensa municipal señor Nicanor Zuloaga, quien desempeñaba este cargo, desde hacía varios años.

Damos a continuación el texto del decreto por el que el Alcalde expone las razones que tuvo para proceder en este sentido.

El decreto dice como sigue:

"Considerando:

1.o Que la nota respuesta a la fecha 3 del actual de esta Alcaldía evade la respuesta del punto consultado en ella;

2.o Que la respuesta a que se hace referencia consulta absolutamente innecesaria, desde que las fechas indicadas constan de los libros de la secretaría, y lleva envuelta nada menos que el desconocimiento del respeto debido a la autoridad;

3.o Que al evadir esta respuesta solicitada en forma categórica es la mejor prueba de que no se han cumplido las órdenes de la Alcaldía para la instauración de los juicios que deben iniciarse en cumplimiento a la ley de transformación de Santiago;

4.o Que la Defensa Municipal es la repartición llamada a asesorar en derecho a esta Alcaldía y que cualquiera información evasiva o maliciosamente insinuada puede inducirla en errores imperdonables;

5.o Que la sección judicial de esta defensa está a cargo del abogado don Nicanor Zuloaga;

6.o Que, a mayor abundancia, existen en poder de esta Alcaldía otros cargos contra el referido abogado, decreto:

Suspéndese de sus funciones al abogado municipal don Nicanor Zuloaga.—**Pedro León Ugalde. — Lopetegui.**"

SUSPENSION DEL ADMINISTRADOR DEL TEATRO MUNICIPAL

Otro de los empleados municipales suspendidos por el actual Alcalde en ejercicio, es el administrador del Teatro Municipal.

Esta suspensión se hizo por medio del siguiente decreto:

"Santiago, 6 de Abril de 1923.— Con esta fecha la Alcaldía ha decretado lo siguiente: "Considerando: 1.o Que el señor Administrador del Teatro Municipal ha hecho retocar el telón de boca de dicho Teatro, en forma que se ha inutilizado el valor artístico del mismo; y 2.o Que el actual señor Administrador don Agustín Boza Lillo carece de los conocimientos artísticos que un funcionario de esta naturaleza debe poseer, decreto: Suspéndese de sus funciones al Administrador del Teatro Municipal, don Agustín Boza Lillo, y nómbrase en su reemplazo a don Jorge Balmaceda Pérez. Páguese al nombrado el sueldo correspondiente.

Anótese, comuníquese y dése cuenta a la I. Municipalidad.— (Firmado) **Pedro León Ugalde.— Fernando Lopetegui**, secretario".

IRREGULARIDADES COMETIDAS EN LA POLICIA DE ASEO

Durante las visitas de inspección que ha venido haciendo el Alcalde en ejercicio, ha podido comprobar que en los servicios de la Policía de Aseo se cometen varias irregularidades. Estas irregularidades se refieren especialmente a la forma cómo se hace el pago al personal inferior de dicha repartición.

En efecto, ayer nos dijo el Alcalde que en circunstancias que había ido a una de las Comisarías de Aseo, pudo constatar que su decreto expedido días antes por él, donde ordenaba el cambio de los comisarios, no había sido cumplido en la forma como la autoridad local lo deseaba, pues los comisarios permanecían aún en sus puestos.

Al mismo tiempo pudo comprobar que se iban a pagar a la Caja, personas que no eran las que figuraban en las listas llevadas a este respecto.

Con este motivo, hoy posiblemente llamará a su despacho al Prefecto de Policía de Aseo, señor Montt, a fin de celebrar con él una conferencia sobre el particular.

UN ITEM QUE SE EXCEDE

El Alcalde en funciones comentaba ayer el siguiente hecho:

En los presupuestos anuales de la Municipalidad, figura una partida destinada a la compra de animales para el servicio de la Policía de Aseo.

Durante la administración del señor Silva Espic, el Prefecto señor Montt pidió a la Alcaldía la autorización para invertir de una vez dicha partida, y el Alcalde de ese entonces proveyó favorablemente esta petición.

Resulta ahora, dice el Alcalde en ejercicio, que el señor Montt se ha excedido de esa suma considerablemente, como se puede comprobar con las cobranzas hechas a la Municipalidad.

SUSPENSION DE UN INSPECTOR

Entre el personal municipal suspendido, figura también el inspector de la Policía Local, señor Pedro Jaramillo, quien ha sido acusado de no haber obrado legalmente durante la clasificación de las patentes.

EL ALCALDE DARA CUENTA DE SU ACTITUD

Se nos ha informado que en la próxima sesión que celebre la corporación, el Alcalde en ejercicio dará cuenta a la Municipalidad de las razones que ha tenido para suspender a los funcionarios municipales que antes hemos mencionado.

De todos modos, esta sesión se celebrará a mediados de la semana próxima porque en la sesión del Lunes, se procederá únicamente a elegir 1.o y 2.o Alcaldes, conforme a lo pactado por la mayoría.

Estos cargos, como se sabe, serán ocupados por los señores Rogelio Ugarte y Arturo Ramírez, respectivamente.

Ejército y Armada

EL COMANDO DIVISIONARIO DICTA UNA IMPORTANTE ORDEN DEL DIA RENADA CON LAS COMISIONES RECEPTORAS DE CONSCRIPTOS

COMISIONES RECEPTORAS DE CONSCRIPTOS

El Comando de la División ha dictado ayer una Orden del Día dando instrucciones a las comisiones receptoras de conscriptos.

Dicha orden dice:

"Los Comandos de Brigadas procederán a nombrar las comisiones receptoras que estimen por conveniente de acuerdo con la extensión del sector de reclutamiento de la Brigada, y de que les sea posible a dichas comisiones cumplir debidamente las presentes instrucciones.

Como jefes de comisiones se nombrarán, en lo posible, oficiales antiguos, seleccionados entre los más entusiastas, activos y competentes.

Además de las comisiones receptoras se deberá nombrar en cada Departamento, un jefe o capitán para que tenga a su cargo la supervigilancia de todas las comisiones que funcionen en el sector correspondiente.

Los comandantes de unidades tomarán todas las medidas del caso a fin de tener la certidumbre de que los oficiales o suboficiales destinados en las comisiones receptoras, estén suficientemente penetrados de sus obligaciones, de manera que cada uno pueda proceder de acuerdo con las prescripciones de la ley y reglamentos respectivos.

Las comisiones deberán estar en el lugar de su destino a más tardar el 12 del mes en curso, y podrán permanecer en funciones hasta por 10 días, siempre que las circunstancias así lo exijan.

Es deber de las comisiones solicitar personalmente la cooperación de las diversas autoridades del sector a su cargo, como ser: Intendentes, Gobernadores, Prefectos de Policía, curas párrocos, tenientes de carabineros, subdelegados, etc., autoridades estas a quienes esta Comandancia en jefe les ha pedido su concurso, a fin de efectuar la mayor propaganda posible para que los ciudadanos sorteados cumplan con las obligaciones que la ley les impone.

Las comisiones deben igualmente dirigirse a los dueños de fábricas y hacendados para que se notifique si es posible personalmente a cada uno de los ciudadanos sorteados, haciéndoseles saber las penas en que incurren al no presentarse y las que les corresponden a aquellos que ocultan o amparan a los remisos; necesidad que existe para la Nación de que los ciudadanos sin distinción de clases, se preparen durante la paz para ser elementos útiles en caso de guerra; la cobardía que significa el hecho de eludir el sacrificio que en este sentido la Nación les impone; las ventajas que proporciona al individuo la estada en los cuarteles, bajo el punto de vista moral, intelectual y físico y todas aquellas otras indicaciones que las comisiones estimen oportuno hacer para el mejor éxito de la comisión que se les ha confiado.

Las comisiones deberán ajustar sus actos a las prescripciones de la ley de Reclutas y Reemplazos y reglamento complementario, y recordará en todo instante la responsabilidad moral y legal que les afecta.

Los jefes de comisiones deberán comunicar a su respectivo Comando de Brigada el nombre de los ciudadanos que habiendo sido llamados no se presentaren oportunamente, como también el de aquellos individuos que teniendo más de 18 años cumplidos, aún no se hayan inscrito en los registros militares.

Este Comando en jefe tomará muy en cuenta el celo que manifiesten los jefes y oficiales en el cumplimiento de las tareas que les impone la presente orden, celo que quedará de manifiesto en el éxito favorable o desfavorable del acuartelamiento de su sector correspondiente.

◆

EL USO DE LOS TAXIMETROS EN LOS AUTOMOVILES

Y VEHICULOS DE TRACCION ANIMAL

EL ALCALDE EN EJERCICIO EXPIDIO AYER UN DECRETO ACEPTANDO LOS TAXIMETROS "MASCART"

Transcurrido un largo especio de tiempo, el uso de los taxímetros en los vehículos, vuelve a su oportunidad con motivo de un decreto expedido ayer por el Alcalde en ejercicio.

En efecto, este funcionario, ha decretado lo siguiente:

"Vistos estos antecedentes, y, de acuerdo con las reglas complementarias del artículo 78 del reglamento del tránsito,

Decreto:

Autorízase el uso del taxímetro "Mascart" en aquellos vehículos que están obligados a llevar algún aparato de esta especie por disposición del reglamento del tránsito. El dueño de esta marca o modelo sólo podrá cobrar ochenta centavos ($ 0.80) diarios a los dueños de automóviles y sesenta centavos ($ 0.60) diarios a los dueños de vehículos de tracción animal.

El dueño de esta marca o modelo, al hacer uso de esta autorización deberá sujetarse a todas las disposiciones de las reglas complementarias del artículo 78 del reglamento del tránsito, y, en especial a la consultada en el artículo 9.o

Anótese, comuníquese a la Dirección del Tránsito, a la Intendencia y al señor Marcelino Masbou que ha solicitado la **aprobación y autorización** de la marca de taxímetro expresado.

Firmados.— **Pedro León Ugalde.— F. Lopetegui**, sec."

LICEO DE NIÑAS DE OSORNO

Se autoriza su funcionamiento provisorio en una Escuela Superior de Instrucción Primaria

Se recordará que dimos cuenta del gran incendio habido en Osorno, que destruyó totalmente el local donde funcionaba el Liceo de Niñas.

Iniciado el período escolar y como dicho Liceo no tiene local, el Gobierno, ha autorizado para que este establecimiento funcione en el edificio de la Escuela Superior N.o 5.

◆

Canal del Maule

El Intendente de Talca ha manifestado a la Dirección de Obras Públicas, que existe urgente necesidad en solucionar las dificultades suscitadas en la Asociación de Canalistas del Maule.

◆

El muelle de Taltal

El gobernador de Taltal ha reiterado sus comunicaciones a la Dirección de Obras Públicas en las que hace saber que el muelle de carga de ese puerto amenaza derrumbarse, encontrándose desplomado y su base socavada.

Pide su demolición. Esta obra ha importado 800,000 pesos.

Ferrocarril de Arica a La Paz

El Ministro de Ferrocarriles ha dispuesto que se envíen al Ferrocarril de Arica a La Paz diversos materiales nacionales de la Compañía Industrial Sueco-Chilena, sin costo ninguno para dicho ferrocarril y que deben someterse a ensayo.

ABANDONE USTED LA PAJA, PERJUDICIAL A SU SALU

Fume el

TABACO MARYLA

de la Regie Francaise

El paquete de 40 gramos neto, para su cigarrillos, vale $ 3.

PEDIRLO EN TODAS PARTES

BELLAS ARTES

EXPOSICION HELSBY

El Lunes 9 del presente se inaugurará en la Sala Rivas y Calvo la primera exposición de cuadros de este año con la presentación de las obras del conocido artista don Alfredo Helsby.

No dudamos que los aficionados al arte pictórico recibirán con satisfacción la noticia de la próxima apertura de esta Sala de Exposiciones.

CHALET IN MIGUEL CLARO N.o 166

Tolet,

Furnished or Unfurnished Five rooms on ground floor. Eight rooms upstairs. Ample accomodation for servants. Garage, etc. Large Quinta well planted with choice fruit trees (one of the best in Providencia district).

APPLY CASA MACKENZIE,

Huérfanos 918

VIDA ESTUDIANTIL

Federación Nacional de Estudiantes

CURSOS DE IDIOMAS Y TAQUIGRAFIA PARA ESTUDIANTES UNIVERSITARIOS

La comisión de socios de la Federación Nacional de Estudiantes ha creído conveniente iniciar durante el presente año diversos cursos destinados a facilitar a los federados el aprendizaje de los idiomas extranjeros ya que el correcto conocimiento de ellos se hace cada día más indispensable para el amplio estudio, y perfecta penetración de los ramos científicos de las diversas profesiones.

En efecto, la existencia de numerosas e importantes obras didácticas escritas en idiomas extranjeros que no han sido traducidas al castellano y la necesidad que existe en conocer las respectivas lenguas para el mayor provecho de los viajes de perfeccionamiento al extranjero, hacen una necesidad muy sentida entre los elementos estudiosos de las escuelas universitarias, la existencia de estos cursos colectivos que por medio de la mutua cooperación faciliten dicho aprendizaje.

La enseñanza será esencialmente práctica y como textos se usarán libros estrictamente relacionados con los temas de estudio correspondientes, como ser, libros de anatomía para los estudiantes de medicina, etc.

Además, y a pedido de algunos federados se abrirá un curso de taquigrafía, cuyo conocimiento facilita grandemente el poder tomar apuntes en diversas clases universitarias.

Por el momento, se ha abierto una matrícula limitada a 10 alumnos para cada uno de los siguientes cursos:

1) Inglés elemental.
2) Inglés superior para estudiantes de medicina, dentística, farmacia, etc.
3) Inglés superior para estudiantes de ingeniería, arquitectura, etc.
4) Alemán elemental.
5-6) Alemán superior. (2 cursos análogos a los de inglés).
7) Francés superior.
8) Taquigrafía sistema Pittman.

Las clases serán de 6 y media a 7 y media de la tarde y después de comida.

La matrícula está abierta los Martes, Jueves y Sábado de 6 a 7 P. M.

Las clases comenzarán a funcionar una vez que se complete el N.o reglamentario de 10 alumnos para cada curso.

CENTRO DE DERECHO DE LA UNIVERSIDAD DE CHILE. — Con numerosa asistencia celebró ayer asamblea general esta colectividad estudiantil. Después de un amplio debate en que tomaron parte numerosos socios, y en el curso del cual se hicieron cargos de cierta gravedad al presidente en ejercicio, señor Diego Guzmán, se aprobó el siguiente proyecto de acuerdo:

"La Asamblea del Centro de Estudiantes de Derecho, en presencia de graves cargos formulados contra el presidente de la institución, señor Diego Guzmán, acuerda reunirse nuevamente el Lunes 9 del presente en el local de la Federación Nacional de Estudiantes, a las 6 y media P. M., a fin de oír al señor Guzmán acerca de los cargos en referencias".

EL SOVIET

SAN DIEGO 658. — CASA N.o 1

OFRECE PARA SEÑORAS

ZAPATILLAS Luis XV, hechas a mano, a	$	28.00
ZAPATILLAS taco Cubano en charol y cabritilla, a	$	18.00
BOTITAS y ZAPATILLAS para niñitas y guaguas, el par desde.. ..	$	1.50

BOTIN TRIPLE SUELA, FORRADO TODO EN CUERO, EN NEGRO Y COLOR SOLO A $ 29 PAR

EL SOV

SAN DIEGO 428. — CA

OFRECE PARA CABA

ZAPATONES box-calf, desde
BOTINES box-calf, horma de
BOTIN box-calf de charol y
par desde .. ..
BOTINES y ZAPATONES
color para niños, muy baratos

A CONFERENCIA QUE DARA HOY GONZALEZ PACHECO

ALGUNAS PALABRAS DE ESTE INTELECTUAL

ecuerdos de viaje. — México y Chile. — La estirpe que se va... — El movimiento obrero

Ayer tuvimos oportunidad de itar al dramaturgo argentino or Rodolfo González Pache- quien nos recibió muy amablente.

El señor Pacheco es uno de los electuales más briosos y comivos que figura en el moviento anarquista argentino.

u actividad le permite, además realizar su obra teatral, escriglosas, periódicos y hacer jide conferencias.

—Hemos sabido—le dijimos— su entrada al país tuvo allos obstáculos...

—Sí—nos respondió—apenas el n avanzó francamente en teorio chileno, varios carabineme pidieron el pasaporte, se daron con él y cuando llegué a Andes me detuvieron en la fectura. Después me enviaron as Cuevas en un tren de car- Y ahí me quedé porque tenía ndes deseos de conocer a Chi- En fin, ustedes ven que ya esaquí.

—¿......?

—De los países que he visitado, le y México son los que más parecen. Sus pueblos tienen gran unidad racial, son muy acterísticos. En Argentina no rre lo mismo. Allí se confuntodas las razas, todos los tide hombres. De la raza abori- y casi ya no quedan huellas. gaucho de la pampa es de temamento melancólico. Pertenece ina estirpe que se va... Algo y curioso en mi país es que la a Patriótica Argentina está nada por comerciantes extranos.

—¿......?

—¡Ah, la Semana Trágica! Fué especie de revolución por una nana. Murieron cerca de 2,000 eros. En todo caso, ha sido una emocionante advertencia. Yo estuve a punto de participar en ese movimiento. Pero apenas salí de mi pueblo, vivo en La Plata, fuí detenido hasta que pasó todo.

—¿......?

—Allá los grandes partidos son el Radical y el Conservador. El Socialista está compuesto por la clase media y los empleados. El pueblo, el verdadero pueblo, no tiene con él ningún contacto. Es un organismo muerto. El comunismo no existe más que de nombre.

La única organización obrera fuerte es la Federación Obrera Regional Argentina. Esa es poderosa en Buenos Aires y en otras provincias.

—¿......?

—El pueblo argentino no tiene antipatías por ninguna nación vecina. Allá no se quiere la guerra. Sería imposible declararla. Es una nación muy trabajada por el pacifismo y la fraternidad.

—¿......?

—De mis obras la que ha tenido más éxito de representación es "Las víboras". Y "Magdalena" ha tenido más éxito artístico. Para la prensa española es uno de los exponentes de las costumbres argentinas. Nuestro movimiento teatral está muy desarrollado. Ustedes conocen el enorme éxito de la compañía que estuvo recientemente. Los autores tenemos en Buenos Aires un sindicato.

No queriendo quitar más tiempo a nuestro entrevistado, nos despedimos. El señor González Pacheco nos dijo al final:

—Aquí me tratan muy bien. Hasta un agente han designado para que me cuide. Realmente es demasiada atención, ¿no es verdad?

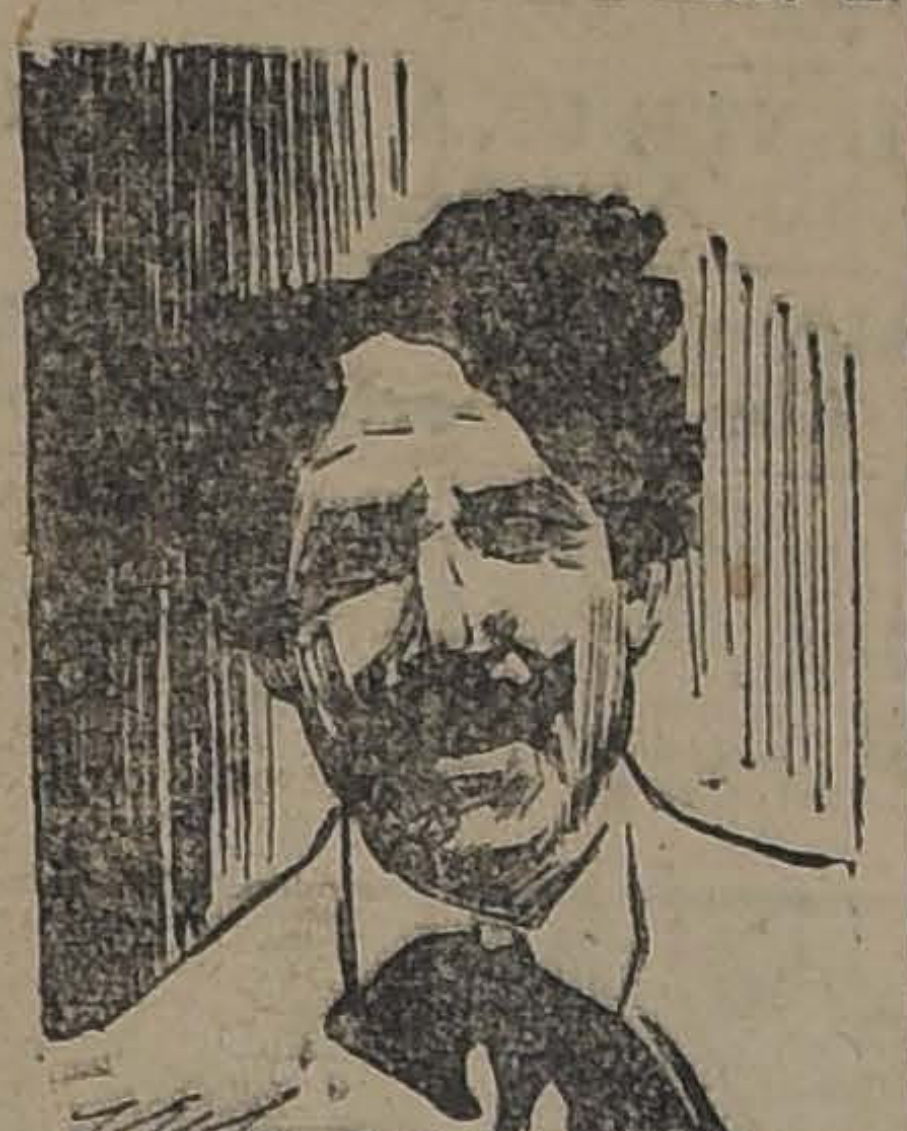

Sr. RODOLFO GONZALEZ PACHECO

La conferencia que dará el señor Pacheco hoy, en el Teatro Esmeralda, a las 3.30 P. M., será completada con diversos otros números.

El presidente de la Federación de Estudiantes lo presentará al público y le hará una silueta. A continuación el poeta Roberto Meza Fuentes leerá una poesía.

La conferencia versará sobre "El movimiento anarquista universal". La parte musical estará a cargo del maestro y compositor Adolfo Allende. Las entradas pueden solicitarse en el Club de Estudiantes, Agustinas 632.

Mañana Domingo, a las 10 de la mañana, en el Teatro Coliseo, dará su segunda y última conferencia, que versará sobre "Comunismo y sindicalismo".

L PRESIDENTE DE LA REPUBLICA

ecibe al Agregado Militar Español

ara las cuatro y media de la le de ayer, se había fijado la iencia que daba el Presidente la República al nuevo agregamilitar a la Legación de Esa señor Antelo y Rossi.

la hora fijada llegó a la Prencia el señor Antelo y Rossi, mpañado por el Ministro de aña, siendo recibidos inmediaente por el señor Alessandri, en departió por espacio de alos minutos con los visitantes mentos después estos se retion, siéndoles rendidos los hoes de ordenanza.

inaguración del monumento a Bolívar

entro de algunos días más se ctuará la fiesta de la colocan de la primera piedra del monento a Bolívar. Con este mo- hablará el Presidente de la ública, el Presidente de la deación de Venezuela, señor Zuta y el presidente de la deleión de Colombia, señor Valen-

OMPRE SUS
SOMBREROS
EN LAS
SOMBRERERIAS—
— ROSENBLITT
10-A

S UD. UN ESCLAVO DE SU VEJIGA?

iene Ud. que hacer aguas a cada momento?

i forma Ud. parte del crecido mero de mártires que se ven igados a interrumpir su sueño tener que levantarse a pasar ias, sin duda que se alegrará saber que su martirio desaparecerá si se decide Ud. a tomar unas pocas semanas las Pas as del Dr. Becker para los Riñones y Vejiga. La eficacia de es pastillas para el tratamiento catarro e inflamación en la vea; ardor en el caño al pasar las ias; incontinencia de la orina; isión retazada o goteada; ori turbios o de mal olor, o que ian un asiento blancuzco o amao cuando reposan por algunas as en una vasija, su eficacia, etimos, ha sido probada por un n número de años y por conuiente no vacilamos en recondarle que las tome por algu semanas, para que deje de ser esclavo de su vejiga, goce de en sueño durante la noche y de nquilidad durante el día. Nada s molesto que el tener que pa aguas a cada momento.

Las Pastillas del Dr. Becker pa los Riñones y Vejiga se venden las boticas y los boticarios las omiendan. No pierda tiempo en narlas.

"Mientras más pronto las tome, s ligero se curará".

COMPREN
POR CORREO

rajes ingleses hechos a mano, Vorsteds de Huddersfield, sólios, Tweeds escoceses, elegantes, etc. Las mejores telas que se producen en el mundo. Corte perfecto según las medidas del cliente. Se da satisfacción o se deuelve el dinero. 100 muestras, le tela y Libro de Modas, maravillosamente impreso, se mandan gratis por correo. Piden las muesras a GROVES & LINDLEY (126) THE LION, HUDDERSFIELD, Inglaterra.

EL MINISTRO DE INDUSTRIA

Se dirige ayer a Concepción. —El señor Adrián va a inaugurar la Exposición Agrícola Regional

Por el nocturno de ayer se dirigió a Condepción el Ministro de Industria, señor Vicente Adrián, acompañado del director de Obras Públicas, señor Guillermo Illanes y de varios parlamentarios.

Como lo hemos anunciado, el señor Adrián va a Concepción a inaugurar la exposición agrícola regional, acto que se efectuará mañana.

Hoy, el señor Adrián, acompañado del director señor Illanes, visitará los trabajos que se ejecutan en el camino de Concepción a Bulnes.

EL MINISTRO DE GRAN BRETAÑA

Será recibido oficialmente el Martes próximo

El Martes será recibido en audiencia oficial por S. E. el Presidente de la República, a quien presentará sus credenciales, el Ministro de Gran Bretaña en Chile Excmo. señor Arturo Grant Duff.

El Cónsul General del Ecuador en Valparaíso

En la tarde de ayer pasó a la Cancillería a visitar al sub-secretario de Relaciones y al jefe de la Sección Propaganda, señor Enrique Gallardo Nieto, el nuevo Cónsul General de Ecuador en Valparaíso, señor Torres.

El señor Torres manifestó su deseo de establecer anexo al Consulado una oficina de informaciones comerciales y al efecto solicitó la cooperación de la Cancillería.

— TURF —

LOS TRABAJOS EFECTUADOS EN LA MAÑANA DE AYER EN EL CLUB HIPICO

(Pista de arena)

Inflexible
montado por H. Ramírez, pasó 1.200 metros en 1.19 3|5; después de un corto descanso, repitió la misma distancia, en 1.23.

TRABAJO DE CITOYEN

PISTA DE CARRERA Y HERRADURAS DE CARRERA

A pedido del señor Ernesto Bouquet, propietario de Citoyen, a medio día de ayer le fué concedida a su pupilo la pista de carrera, por tratarse de un animal que corre por primera vez en cesped y para acostumbrarlo a tomar bien las curvas.

El hijo de Amsterdam y Correa, montado por Juan Vergara, hizo primero una partida a voluntad de 700 metros y en seguida, después de un regular descanso, pasó 2.400 metros sin gran apuro en 2.42, atropellando los últimos 700 metros en el buen tiempo de 42, marcando 4 4|5 para los últimos 90 metros.

Inconstante
montado por un aprendiz, largó 1,200 metros, en 1.20.

Boggle
montado por G. Guerra y Mal Día por un aprendiz, atropellaron 600 metros, en 39, llegando iguales.

Bastián
montado por S. Jiménez, trabajó una vuelta fuerte, en 2.16 3|5.

Ispaham
montado por un aprendiz pasó 1,200 metros, en 1.21 3|5.

Perillán
montado por L. Bravo y **Fugitiva** por P. 2.o Rebolledo, pasaron 1.000 metros, en 1.6 4|5, llegando iguales.

Witchcraft
montado por Arm. Nieto, pasó mil 200 metros en 1. 20 3|5.

Guardia Rojo
montado por R. Piérola, movió 600 metros, en 38 3|5; después de un regular descanso repitió igual distancia, en 39.

Serrador Marí
montado por J. Vergara, atropelló 600 metros en 38 4|5; después de un regular descanso, repitió 500 metros, en 31 2|5.

Virgilio
Montado por un aprendiz y **Adriático**, por V. Jara atropellaron 700 metros en 45 3|5, ganando el primero por un cuerpo; después de un descanso repitió **Adriático** igual distancia en 47 1|5.

Indino
Montado por L. H. Huerta, pasó una vuelta en 2.25 3|5.

Tortilla
Montada por Alf. Silva, pasó 1,000 metros en 1.9 2|5.

Honorino
Montado por un aprendiz atropelló 800 metros en 55, después de un regular descanso repitió igual distancia en 56.

Verderón
Montado por un aprendiz pasó una vuelta, en 2.19.

Reina Hortensia
montada por un aprendiz atropelló 700 metros, en 46 1|5.

Prothos
montado por un aprendiz movió 600 metros, en 40 2|5.

Grecnoble
montada por un aprendiz, pasó 800 metros, en 53 3|5.

Rábida
manejada por V. Jara; **Blandina**, por D. 2.o López y **Ramuncho**, por un aprendiz, atropellaron 700 metros, en 46 2|5; después de un regular descanso repitieron la misma distancia, en 47 2|5, llegando ambas veces iguales las dos primeras; Ramuncho llegó a 3 cuerpos.

Camueso
Montado por L. Bravo, pasó una vuelta en 2.26.

Chañar
montado por L. A. Huerta, pasó 1,400 metros en 1.37 2|5.

Xenops
Montado por J. Arancibia atropelló 700 metros en 46 3|5.

Xilopie
Montado por J. Urzúa y **Wintergreen** por un aprendiz pasaron 1,000 metros en 1.6 3|5, ganando Xilopie por 4 cuerpos.

Loma Blanca
Montada por D. 2.o López, pasó 600 metros en 41 1|5, después de completar la vuelta suave, atropelló 700 metros en 46.

Puppy
Montada por L. H. Huerta largó 700 metros en 47.

Flapper
Montada por P. 2.o Rebolledo, y **Pollnac**, por L. Bravo, pasaron 1,000 metros en 1.6 3|5, ganando Flapper por un cuerpo.

EL RAID MENDOZA-SANTIAGO
SANTIAGO-MENDOZA
Y LOS NEUMATICOS GOODYEAR

35x5
GOODYEAR CORD
ALL-WEATHER TREAD

GOODYEAR
¡Mundial!

Santiago, 3 de Abril de 1923.

Señores
GRAHAM, ROWE & CO.
SANTIAGO.

y señores nuestros:

Nos es sumamente grato manifestarles que en el Raid Automovilístico que acabamos de hacer de Mendoza a Santiago, hemos traído nuestro automóvil equipado con neumáticos ''GOODYEAR CORD'', los que han dado un servicio sorprendente.

Estos neumáticos tenían ya, antes de efectuar el mencionado raid, siete mil kilómetros de recorrido sobre malos caminos y, como lo pueden atestiguar las personas que quieran verlos, están todavía intactos, apesar del esfuerzo a que los hemos sometido al atravesar la cordillera.

En cada subida sobre rocas en que las ruedas patinaban, creíamos que no quedarían rastros de los neumáticos; igual cosa sobre los setenta kilómetros recorridos sobre los durmientes de la línea férrea, pero todo esto lo vencieron sin dificultad y con espléndidos resultados.

Nos hacemos un deber de poner esto en conocimiento de Uds. y felicitarlos por ser los Distribuidores de una marca de neumáticos tan buenos como son los ''GOODYEAR CORD''.

De Uds. muy Attos. y SS. SS.

Nota: Ya á pedido de la Casa dejamos los cuatro neumaticos empleados en el raid como testimonio del trabajo por ellos realizados reemplazandolos por nuevos gratuitamente

Alejandro C. Tosca
Piloto.
Mariano Bustos
Salvador Rodriguez

35x5
GOODYEAR CORD
ALL-WEATHER TREAD

GOODYEAR
¡Mundial!

FERROCARRILES DEL ESTADO

(N.o 22) MODIFICACIONES DE LOS TRENES 49, 54 Y 54-A DEL RAMAL CARTAGENA

Desde el 8 del actual inclusive los trenes 49, 54 y 54-A del ramal Cartagena modificarán sus días de carrera, conservando sus actuales horarios.

El servicio de estos trenes quedará en la siguiente forma:

Tren N.o 49: Diario a Melipilla, Sábados a Cartagena.
Sale Alameda 3.15; llega Melipilla 14.40.
Sale Melipilla 14.56; llega Cartagena 16.36.
Tren N.o 54-A: De Cartagena, Domingos.
Sale Cartagena 5.52; llega Alameda, 9.43.
Tren N.o 54: De Melipilla, diario excepto Domingo.
Sale Melipilla 6.41; llega Alameda 8.29.

EL JEFE DEL DEPARTAMENTO DE TRANSPORTES.

Se solicitan propuestas públicas a los trateros inscritos, por la obra de mano de la pintura del puente Tranque del ramal a Cartagena.

Bases y antecedentes en la Oficina del ingeniero del 2.o Distrito, de 3 a 4 P. M.

Las propuestas se abrirán el 5 de Abril, a las 4 P. M.

EL ADMINISTRADOR DE LA ZONA.

FERROCARRIL DE ARICA A LA PAZ

Se hace presente a los interesados en las propuestas por locomotoras de cremallera y carros de bodegas, que se abrirán simultáneamente en el Ministerio de Ferrocarriles, Sección Estadística, y en la Administración en Arica, el 15 de Mayo próximo, a las 3½ P. M.

MATAS Y CIA.
CONTINUAN SU GRAN LIQUIDACION
De Camisas, Corbatas, Calcetines, etc... :: :: :: Ver nuestro aviso de ayer en este di
NOTA: Nuestras tiendas permanecen abiertas todos los Sábados por la tarde

Crónica Policial

AYER SE PRODUJO UN VIOLENTO INCENDIO EN ERASMO ESCALA ESQUINA DE ESPERANZA

HOY SE CONSTITUIRA EL JUEZ DEL CRIMEN DE TURNO EN EL CEMENTERIO GENERAL

Desventuras de un viejo matrimonio de Doñihue que estuvo a punto de perder todo lo que tiene

EL PROCESO DE LAS ESTAFAS DE PICHIELLI NUEVAMENTE DE ACTUALIDAD

No se da lugar a una solicitud de extradición solicitada por el Gobierno francés

EL GRAVE CASO DE DON JUAN B. SEPULVEDA

AYER SE INICIA EL SUMARIO SOBRE EL DESPOJO DE QUE FUE VICTIMA

Hoy se constituirá el juez del crimen en el Cementerio General

En nuestra edición de ayer dimos amplias informaciones respecto de las incidencias ocurridas alrededor del fallecimiento del señor Juan Bautista Sepúlveda.

Como informamos, ese caballero, víctima de un ataque falleció en el Hospital de San Juan de Dios, sin que su familia haya tenido conocimiento alguno de tan terrible desgracia.

Después de activas diligencias el cadáver del señor Sepúlveda fué encontrado en la fosa común completamente desnudo.

En vista de este extraño hallazgo, la familia del occiso hizo el denuncio a la Sección de Seguridad y se detuvo a Francisco Córdova y Benito Henríquez, empleados del Hospital a quienes se acusaba del despojo.

Ayer se pasó el parte respectivo al Juzgado del Crimen iniciándose el sumario correspondiente.

Se interrogó a los sindicados como culpables y ambos quedaron detenidos mientras se practican ciertas diligencias de orden del Juzgado.

Se presentaron también al Tribunal varias personas a declarar, entre ellas la esposa del occiso señora Mercedes Rocco.

Acerca de algunas publicaciones que se han hecho en algunos diarios respecto de la actitud que habría observado el Juzgado sobre este mismo asunto, el Juez señor Rondanelli nos ha manifestado que ellas carecen en absoluto de verdad, y son completamente injustas.

Efectivamente, en el día de anteayer no se presentó al Juzgado del Crimen ningun denuncio de delito alguno, ni la esposa del señor Sepúlveda se acercó personalmente al juez.

Lo único que hubo fué un escrito de la señora solicitando autorización hará trasladar los restos de su esposo de la fosa común a un nicho del mausoleo de la Sociedad Empleados de Comercio.

El Juez no se encontró autorizado para resolver esa petición pues cree que ella es del resorte de la Administración del Cementerio.

Más aún, en el mismo escrito se decía que el señor Sepúlveda había fallecido de muerte natural.

En consecuencia no había delito que pesquisar, ya que nada se dijo al Juez, y en vista de esto resolvió oír al promotor fiscal.

En cuanto al despojo de que fué víctima el occiso, el juez sólo ha tenido conocimiento en la tarde de ayer por el parte de la Sección de Seguridad.

No pudo, pues, el señor Rondanelli, proceder de otro modo en el día de anteayer que como lo hizo, y una vez que se le impuso de lo ocurrido, que fué en la tarde de ayer, inició inmediatamente el sumario.

Por otra parte, hoy se trasladará el Juez señor Rondanelli al Cementerio General con el objeto de inspeccionar el cadáver e imponerse personalmente de los graves denuncios hechos.

El affaire de las libras esterlinas

El juez señor Randanelli ha continuado trabajando en este sumario.

Anteayer se presentó al tribunal el señor Julio Pereira, quien prestó una extensa declaración.

Ha sido citado también el señor José Puelma Besa.

ALCANCE DE NOMBRE.— Ayer ha estado en nuestra imprenta el señor Carlos Letelier Valdés, domiciliado en la calle Aldunato N.o 1061, a pedirnos dejáramos constancia que él no es el Carlos Letelier que aparece complicado en un párrafo de policía publicado en una edición anterior.

EL GRAN INCENDIO DE AYER EN ERASMO ESCALA

SE QUEMA TOTALMENTE UNA BARRACA Y VARIAS ADYACENTES

Las pérdidas son considerables. — Los seguros comprometi Los bomberos heridos

La ciudad ha presenciado ayer uno de los incendios más violentos de los últimos tiempos. El fuego desde los primeros instantes tomó enormes proporciones y amenazó a numerosas casas de ser destruidas, a no haber sido extinguido después de varias horas de ruda labor.

Los perjuicios causados por el siniestro son considerables y son varias las personas que han tenido que sufrir sus dolorosas consecuencias.

LA ALARMA

A las 12.40 del día, la Compañía del Cuerpo de Bomberos daba la

DURANTE EL INCENDIO DE AYER

alarma señalando como sitio amagado el radio de la 7.a Comisaría.

Efectivamente el fuego había aparecido en una barraca de maderas ubicada en calle de Esperanza, esquina de Erasmo Escala, tomando grande incremento y siendo alimentado por los castillos de maderas que bien pronto fueron presas de las llamas.

EL SINIESTRO ASUME GRANDES PROPORCIONES

Bien luego, el fuego fué destruyendo todo lo que encontraba a su paso. Por calle Esperanza, las oficinas de la administración de la barraca y la casa ocupada por el administrador fueron consumidas por el voraz elemento en su totalidad.

El edificio de los señores Kupfer Hnos., propietarios de la Fundición Libertad que está por Erasmo Escala, sufrió grandes perjuicios.

Las casas habitadas por don Pablo Navarrete y por don Germán Laisle, recibieron también perjuicios de consideración.

El garage de la fundición Libertad sufrió las consecuencias del agua.

EL FUEGO AMENAZA LA MANZANA DEL FRENTE

Para dar una idea de las proporciones que alcanzó el fuego basta saber que los edificios ubicados frente al lugar del siniestro estuvieron a punto de ser abrasados por las llamas.

Las casas comprendidas entre los N.os 2847 al 2897, estuvieron en inminente peligro. Las puertas y ventanas se quemaron, evitándose que el fuego se propagara gracias a la actividad desplegada por los bomberos.

Estas casas son de propiedad de la señora Teresa Moreira de Barros.

EL TRABAJO DE LOS BOMBEROS

Desde los primeros momentos empezaron a llegar al lugar incendiado las Compañías de Bomberos que iniciaron inmediatamente su trabajo.

A pesar de la sofocante calor que se dejaba sentir, los voluntarios atacaron decididamente el fuego, trabajando enérgicamente que el siniestro con destructora.

Gracias a tan activa go fué dominado poco pués de cuatro horas.

A esa hora, ya todo pasado y sólo quedaban tidades de escombros tes de la violencia

BOMBEROS

Este siniestro esforzados defensores dad, varias víctimas.

Los voluntarios Errázuriz, Alfredo llardo, Luis Alegría, do, Ernesto Valdovinos Farías, se vieron citar los servicios Pública.

Algunos sufrieron gravedad, aunque, ron los menos.

LOS SEGUROS DE

La barraca era de don Roberto Lacourt, había reformado edificio y colocado vas por valor de $

El edificio y las nían seguros.

La existencia de seguro por $ 100,000 no indemniza en das. Estas se calcula

La contabilidad

Los libros y la neral se hallaban bóveda subterránea.

Esta bóveda se abrió y todo se

OTROS SEGU

El edificio de los Hnos., tiene un seguro

Don Pablo Navarrete cala 2852, tenía ase bles en $ 5,000;

Don Germán Laisle cala 2850, tenía seguro

UN ACCIDE

El auto 8179, que rial de la 9.a Compañía ros, atropelló a la ra Vera, causándole

LAS AUTO

Desde los primeros encontraron presentes dio, el Juez señor fes policiales y los ría.

Tropa de esta el orden.

El sumario se inició

UN VIAJE, UN DOBLE SECUESTRO Y UN CASI TESTAMENTO

MUCHOS AÑOS DE FELICIDAD EN DOÑIHUE Y MUCHAS DESVENTURAS EN RENCA

Una felonía que fracasa debido a la oportuna intervención de la justicia

El 2.o Juzgado del Crimen ha actuado en estos últimos días en un asunto que tuvo caracteres de un verdadero secuestro y que se evitó gracias a la oportuna intervención de la justicia.

Para que el público lector se imponga de cómo se fraguan en las sombras estos golpes contra la tranquilidad de algunas personas vamos a relatar el caso que es verdaderamente interesante.

LEJOS DEL BULLICIO DE LA CAPITAL

Allá por los alrededores de Rancagua, en el pueblo denominado Doñihue, vivía tranquilo y feliz entre sus medios propios de subsistencia, don José Abarzúa y su esposa doña Virginia Soto.

Propietarios de unas cuantas cuadras de terreno y de una quinta, tenían lo suficiente para no envidiar nada a nadie y pasar los últimos años de su vida en una tranquila y placentera vejez.

Jubilados ya de la vida activa, donde habían agotado sus esfuerzos para adquirir lo que tenían, los esposos Abarzúa-Soto, rodeados de consideraciones, permanecían en Doñihue, la tierra que les había sido grata desde muchos años.

UNA OFERTA TENTADORA

Cuando los esposos no lo esperaban, llegó hasta el tranquilo retiro del apartado lugarejo, un hermano de la señora Virginia.

Este iba de Santiago con el objeto de visitar a la hermana anciana que desde mucho tiempo no veía.

Bien recibido por los viejos parientes, permaneció con ellos algunos días, los suficientes para convencerlos que debían trasladarse a Santiago, a su casa de Renca en vez de permanecer en Doñihue, alejados de los suyos.

Tanto les habló, que los viejos creyeron conveniente venirse a casa del hermano y abandonar los antiguos lares donde habían pasado gran parte de su vida.

EN RENCA

Dispuestos al traslado, los esposos Abarzúa-Soto cumplieron al pié de la letra los consejos del hermano y embarcaron para Renca sus objetos.

Y ellos también dejaban la apacible aldea para llegar hasta la bulliciosa capital de la República y aposentarse en la Comuna vecina de Renca.

Pero en este punto no iban a pasar mucho tiempo tranquilo, pues la invitación de trasladarse a este lugar, no era del todo desinteresada.

Todo obedecía a un plan que matemáticamente iba a ponerse en práctica con grave perjuicio para los viejos de Doñihue.

LA CASA DE ORATES

No se sabe de qué enfermedad adolecía don José Abarzúa o qué enfermedad le inventaron, lo cierto es que el pobre viejo de otras tierras más sencillas y donde existe gente más honrada, fué a parar a la Casa de Orates.

¿Cómo se pudo dar este paso?

La persona que nos proporciona estos datos, también lo ignora.

Pero lo que se sabe, es que el pobre viejo fué encerrado en ese tétrico establecimiento y apartado, en consecuencia de su esposa, de la que durante muchos años no había estado un día ausente.

INTERVIENE EL 2.o JUZGADO DEL CRIMEN

Pero el encierro forzado del anciano Abarzúa no fué ignorado del todo.

No faltó una sobrina que se impuso del atentado de que era víctima y dió parte al juzgado.

El juez pidió informe al establecimiento y el médico expuso que Abarzúa no tenía nada y que sus facultades mentales estaban en perfecto estado de lucidez.

En vista de estos antecedentes, ordenó el juez que Abarzúa fuera puesto en libertad y si quería abandonar la Casa de Orates para trasladarse al lugar de su familia lo hiciese cuando quisiera.

¿QUE ERA MIENTRAS TANTO DE DOÑA VIRGINIA SOTO?

Ignorando el hermano que se daban los pasos necesarios, para sacar a Abarzúa de la Casa de Orates, encerró a doña Virginia en una pieza de su casa y no la permitió hablar con nadie.

En cuanto a su marido, se le dijo que permanecía enfermo en la Casa de Orates y que ella permaneciera tranquila.

Como estaba secuestrada, la pobre vieja, no podía hablar con nadie y creía todo lo que le decían los interesados en perderla o en quedarse con sus propiedades de Doñihue.

UN TESTAMENTO QUE FRACASA

El astuto hermano convenció poco a poco a doña Virginia que debía testar, pues como era un tanto anciana, podía fallecer de un momento a otro.

Y como la cosa apresuraba, se buscó un notario con el objeto de llevar a la práctica el testamento.

Pero al interrogarla el notario, doña Virginia expresó que era casada, que su marido estaba en la Casa de Orates y que ella no sentía mal alguno que pudiera anunciarle el cercano fin de sus días.

El señor Notario, tomando en consideración todas estas cosas, expuso que el testamento era aún prematuro y sobre todo que la señora era casada, no llevándose a efecto la ceremonia.

Todos estos pasos se habían dado creyendo que Abarzúa se hallaba aún encerrado en la Casa de Orates.

FRACASA EL PLAN Y EL MATRIMONIO SE JUNTA

Tan pronto como la sobrina de Abarzúa obtuvo de la justicia que éste abandonara la Casa de Orates, se empezaron a dar los pasos necesarios para evitar el secuestro de la señora Virginia.

Abarzúa se presentó al 2.o Juzgado reclamando a su esposa y el magistrado ordenó que se la buscara.

Las investigaciones dieron buen resultado, pues luego fué encontrada en casa del hermano y devuelta a su marido.

Una vez juntos conocieron la felonía de que habían sido víctimas y contaron la triste aventura a los detectives que cumplieron las órdenes del Juzgado.

NO SE DA LUGAR A LA EXTRADICION DE UN CIUDADANO FRANCES

ASI LO DISPONE EL FALLO DEL PRESIDENTE DE LA CORTE SUPREMA EN EL PROCESO DE EXTRADICION DE DON JUAN CARLOS MARIA JEAU-RORT

Tiene conocimiento el público por nuestras informaciones que se publicaron en su oportunidad, que el Gobierno francés, por intermedio de su Ministro en Chile, solicitó la extradición de don Juan Carlos María Jeanprost, domiciliado en Santiago y a quien se [illegible] en su patria de ciertas defraudaciones.

El señor Jeanprost fué detenido a su debido tiempo y los antecedentes pasaron a la Corte Suprema para que este Tribunal resolviera si procedía o no la extradición.

El detenido designó su defensa la que procedió activamente, a fin de que esa extradición no fuera concedida.

El Presidente de la Corte Suprema señor Braulio Moreno que conocía de esa extradicción, acaba de resolver este asunto en una voluminosa sentencia que consta de 12 considerandos:

El señor Moreno no da lugar a la extradición solicitada por el Gobierno francés y ordena que el detenido sea puesto en libertad tan pronto sea ejecutoriada la sentencia y ésta sea transcrita a la Cancillería y al Ministro de Francia en Chile.

Este fallo fué puesto en relación ayer mismo.

DESDE AYER SE ENCUENTRA EN SANTIAGO UN COMPLICE DE PICHIELLI

SE LE REMITE DESDE BUENOS AIRES PARA QUE SEA JUZGADO POR LA JUSTICIA CHILENA

"Los Tiempos" de ayer informaron que por la combinación transandina fué traído a Santiago desde Buenos Aires, convenientemente custodiado uno de los cómplices del audaz estafador Ismael Pichielli, aquel célebre inventor de las anilinas Récord, que hiciera tantas víctimas en esta ciudad.

Como se recordará, Pichielli estableció en Santiago y en diferentes ciudades del país, numerosas tintorerías y un buen día desapareció llevándose las mercaderías que le habían sido confiadas para teñirlas.

Además, el día antes de su fuga, cambió numerosos cheques que después resultaron sin fondos.

Pichielli tenía como socio a un hermano suyo y a un comerciante ruso llamado Jorge Skomarovsky.

Solicitada la extradición de estos delincuentes, de la justicia de Buenos Aires, a donde se habían dirigido, no se pudo conseguirla respecto de los hermanos Pichielli, quienes hicieron valer su calidad de ciudadanos argentinos.

Estos estafadores serán juzgados en Buenos Aires, y al respecto se han solicitado los antecedentes que existen en Chile en su contra.

En cambio, las cortes de justicia de Buenos Aires concedieron la extradición del ruso Skomarovsky sujeto que, como decimos, llegó anoche a Santiago.

La policía argentina hizo entrega del delincuente a las autoridades chilenas en Las Cuevas, desde donde vino custodiado por el mayor de gendarmería don Ismael Pérez y el gendarme Encina.

El reo será puesto a disposición del Ministerio de Relaciones Exteriores, de donde deberá pasar a la Corte Suprema para que este tribunal ordene su juzgamiento.

Correas
De suela inglesa
De pelo de camello
De balata
De algodón "Stanley".
Correones - Uniones
Pasta para Correas
Ofrece a precios convenientes la
CASA SANTIAGO WEBB & CO.
ESTADO 156-170
Casilla 1767 :-: Teléf. Ing. 3176-3177

REGINA RESTAURANT
SOCIEDAD ANONIMA
PALACIO ARIZTIA - SANTIAGO
Teléfono 1793 :-: Casilla 3705
JOSE CATTANI
ADMINISTRADOR - GERENTE

SIEMPRE QUE SEA
"PHILIPS
ES LA MEJOR LAMPARILLA
Por su buena luz, duración y gran economía no tiene rival.
En venta en todos los almacenes eléctricos.
Importadores:
MORRISON & Co.
Ahumada 65-77 :-: Santiago
Sub-Agentes:
RAAB, ROCHETTE, ROCA Y CIA.
Estado 235

CARROS
DE FERROCARRIL
planos de 20 toneladas en servicio actual y en perfecto estado, véndense dos.
CASILLA 765. SANTIAGO
A-8

QUININA EN FORMA SUPERIOR
NO AFECTA LA CABEZA
Por motivo de su efecto tónico y laxante, el LAXATIVO BROMO QUININA es superior a la Quinina ordinaria. No produce nerviosidad ni malestar en la cabeza. Téngase en cuenta que sólo hay un "Bromo Quinina". La firma de E. W. GROVE en cada cajita.

SUEÑO NATURAL
NERVIOS SANOS
por medio de
BROMURAL "KNOLL"

VENDEDOR ARTICULOS ELECTR
Necesitamos persona entendida en el ramo y conocedora de la plaza.
Dirigirse por escrito acompañando referencias, a
CASILLA 2317 - SANTIAGO

SOBRETODOS INGLE
Y SOBRE MEDIDA
en excelentes casimires, ofrecemos a precios muy
SASTRERIA AVENDAÑO HN
AHUMADA 20 Y AHUMADA
Teléfono Inglés N.o 460

DÉPORTES

FOOT-BALL

En la cancha de la Liga Arrieta

IMPORTANTE REUNION DE MAÑANA

las 2 de la tarde de mañana fectuará en la cancha Peñalo- un amistoso entre los prime- equipos de los clubes 12 de rero, de San Bernardo y el ge Melendez F. C., de la ca- l.

preliminar está a cargo de equipos de segunda serie Iris rrieta, ante el árbitro señor ser Parada, en competencia los premios ofrecidos para el peonato de apertura de tem- ua.

os jugadores de San Bernardo irán a las 12 del día y serán ejados con un almuerzo que se ara en la misma cancha de la y ofrecido por el presidente orario del Jorge Melendez C., señor Jorge Meléndez Es- r.

ga Infantil de Foot-ball

ampeonato de apertura:

artidas que se jugarán maña- por el campeonato (repeti-), en la cancha del Santiago, ida Independencia N.o 1257 s 9 A. M., y se continuará a tarde a las 2 P. M., en la ha Liga Nacional, O'Higgins na Vivaceta.

dependencia con Banco Ale- .

anderer con Gimnástico.

ntiago con Capitán Scott.

niente Godoy con Libertad

fensores de Chile con Maes- a Atlético.

primera partida será dirigi- or el señor Pino.

s jugadores que no se han do deben presentarse hoy, de 8.30 P. M., en Huérfanos tercer piso.

dos los formularios que aún e han entregado, deben pre- rlos hoy en el mismo local ra.

ANDERER F. C. I CON NASTICO F. C. I.— Hoy se rá a efecto esta interesante da en la cancha Independen- N.o 1, a las 4 P. M.

MNASTICO F. C.— Hoy, a P. M., en el salón de los erciantes del Mercado, Av. Paz 8, esta institución empe- a desarrollar el programa con celebrará su 17.o aniversario ctiva vida.

programa elaborado para es- elada literario-musical, augu- n franco éxito a esta fiesta, tomarán parte prestigiosos nentes de los cuadros artís- de la capital.

spués de la velada se seguirá un gran baile que será ame- do por una buena orquesta.

continuación de esta fiesta, ana se desarrollará con un ic en una cancha que se in- á donde se harán diversos eros de box, football, bailes lares.

ASCONIA F. C. v. AMERI- A F. C.— Hoy se llevará a o este amistoso en la cancha ggins, principiando por los ndos, a las 2 P. M., y a los eros, a las 4 P. M.

IGADA CENTRAL I y II c. COLDA I y II.—Mañana ju- n amistosos estos conjuntos en ancha del segundo de los orados. Los segundos equipos arán el partido a las 9 de la ana.

NJAMIN DAVILA F. C. — jugadores que actuaron el año por esta institución y que n derecho a premio, deberán ntrarse mañana, en la cancha Panteón, para un asunto ur- .

ALEJANDRO MONTENEGRO Z.—Anteayer ha dejado de existir el conocido deportista señor Alejandro Montenegro Z.

El fallecimiento del señor Montenegro representa una pérdida sensible para el football nacional. Desde hace cuatro años militaba en las filas del Arco Iris F. C. de esta capital, siendo uno de sus componentes más entusiastas. Principalmente el año último, influyó poderosamente en las victorias que el Arco obtuvo en la competencia de la serie de honor de la Asociación Santiago, debido a su brillante actuación como guardavallas.

El prematuro fin del señor Montenegro priva, pues, al Arco Iris y a las actividades footballísticas de Santiago, de uno de sus más destacados jugadores y a sus compañeros de un amigo leal y caballeroso.

"La Nación" envía a la familia del extinto y a la institución doliente, su más sentida condolencia.

Federación Sportiva Nacional de Chile

La junta general de socios se reunirá mañana, a las 9.30 A. M., en su local de la calle Huérfanos 1062, tercer piso.

En virtud de los estatutos, en esta junta general ordinaria se tratarán los siguientes puntos:

1. Memoria de la temporada última; 2. Balance de tesorería de los años 1922 y 1923; 3. Designación de miembros honorarios; y 4. Elección de seis directores.

S. Badminton F. C.

Los socios jugadores de football de esta institución se reunirán en la tarde de hoy en su campo de juegos de Recoleta.

Se formarán definitivamente los tres equipos de la temporada y si es posible, un cuarto.

Se ruega a los atletas pasar a Manuel Rodríguez 125, donde el señor Orrego y a Alameda 1123, donde el señor Vargas, para que firmen los formularios de la Asociación Atlética de Santiago para el torneo de novicios del Domingo 15.

EXCURSIONISMO

DIRIGENTE ENFERMO.— Ha sido operado de peritonitis en el Pensionado del Hptal. del Salvador, el señor Francisco Lampre L., entusiasta dirigente excursionista, tesorero de la corporación, dirigente y miembro del Cuerpo Hispano Americano.

La operación se ha efectuado con toda felicidad y su estado es satisfactorio.

CUERPO DE EXPLORADORES PILOTO PARDO. — Esta colectividad excursionista ha cumplido el 1.o de Abril pasado un año de existencia. El Cuerpo Piloto Pardo se viene distinguiendo entre sus congéneres por los elementos entusiastas que posee en su seno y por la actividad con que practican el deporte.

Para mañana Domingo se ha preparado una sesión solemne en su local social de la Avenida Santos Dumont 1043, en la que el comandante señor Pablo Ainzúa, leerá la memoria anual y se hará la trasmisión del mando al nuevo directorio. Además, se tomará un grupo fotográfico de todos los socios.

La reunión comenzará, a las 10 A. M.

El gran entreciudades de mañana: Coquimbo contra Santiago

EL LANCE SE INICIARA A LAS 4 P. M., EN LA CANCHA INDEPENDENCIA NUM. 1

La delegación visitante llegó en la tarde de ayer a esta capital

UNA VISITA A NUESTRO DIARIO

La cancha Independencia N.o 1 de la Asociación de Foot-ball de Santiago estará mañana de gala con motivo del gran encuentro entre-ciudades, que en ella tendrá lugar.

Nuestro público, que sabe distinguir la calidad de estos espectáculos y que favorece por consiguiente a aquellos que corresponden a sus legítimas expectativas, se verá compensado sobradamente con el encuentro que sostendrá el combinado de la institución decana con el seleccionado de Coquimbo.

Al poder indiscutible del cuadro nortino, como que es compuesto por elemento joven, diestro y vigoroso que mediante la práctica constante ha llegado a perfeccionarse en tal forma, que su labor en conjunto se nos imagina, más que simplemente foot-ball; el funcionamiento de alguna complicada pieza mecánica, veremos oponerse el aguerrido equipo de la Asociación que, con Legarreta al frente, sabrá defender valientemente sus tantas veces victoriosos colores.

El cuadro de Coquimbo viene precedido de justa fama y aunque a pesar de que sus elementos no son conocidos en nuestras pistas, se sabe que vienen dispuestos a hacer un honroso papel frente al combinado de la institución decana del foot-ball santiaguino.

Sr. ARMANDO ARAYA MORAN, PRESIDENTE DE LA DELEGACION VISITANTE

Momentos después de su arribo tuvimos el agrado de recibir la visita de los distinguidos huéspedes, quienes, al trasmitirnos sus saludos para los deportistas de la capital, tuvieron especiales demostraciones de afecto para nuestro diario.

LA DELEGACION DE COQUIMBO DURANTE SU VISITA A NUESTRO DIARIO

El cuadro de la Asociación, elegido a principios de temporada, no puede decirse que representa a su mejor exponente, ya que difícil es anticiparse a seleccionar combinados cuando muchos de los hombres con que cuenta en sus filas aun no han dado a conocer sus aptitudes; sin embargo, el "once" que presentará a defender sus colores son hombres, en su mayoría, suficientemente conocidos en nuestras pistas y estamos ciertos de que sabrán hacer cumplido honor a sus antecedentes.

LA LLEGADA DE LA DELEGACION VISITANTE

Por el tren que llega a las 6.15 P. M., arribó en la tarde de ayer a la Estación Mapocho la delegación de los footballistas de Coquimbo, presidida por el señor Armando Araya Morán, entusiasta deportista, secretario del Thunder F. C. de Coquimbo, siendo recibidos cariñosamente por los dirigentes de la Asociación Santiago.

El presidente de la delegación, señor Armando Araya, se sirvió suministrarnos interesantes datos sobre las actividades deportivas de la ciudad de Coquimbo, los cuales trasmitiremos con gusto a nuestros lectores en la edición de mañana.

La delegación se hospeda en el Hotel Bristol, y está compuesta por los señores Armando Araya, que la preside, Francisco Carvajal, secretario; Aliro Arévalo, delegado del Thunders, y por los jugadores señores: David Olmedo, Vicente Aguirre, Víctor Serrano, David Llewellyn, Abelardo López, Bernabé Vega, Albino Veas, Gregorio Araus, Luis Campos, Guillermo Godoy, Fidel Alcayaga, Emilio Silva, Aliro Arévalo, Ernesto Araus Alfredo Vega, Tomás Hurtado y Luis García.

La reunión de mañana

Entre los aficionados reina inusitado entusiasmo por presenciar la reunión que se verificará mañana en la cancha Independencia N.o 1, por cuanto hace muchos años que no les ha sido dable presenciar un lance con intervención de los exponentes del Norte del país.

EL PRELIMINAR

Se dará comienzo a la reunión, a las 2.30 de la tarde con el encuentro semi-final del campeonato de apertura de la Asociación Santiago, entre el Liverpool y el Unión Chilena, ante el árbitro señor Arturo Besoaín Molina, lance que revestirá especial brillo, atendiendo a la categoría de los contendores y a que se trata de uno de los partidos decisivos del torneo de inauguración de temporada.

EL ENTRE-CIUDADES

A las 4 P. M., se dará comienzo al gran partido de fondo, en el que participarán los siguientes conjuntos:

Coquimbo:

David Olmedo
V. Aguirre V. Serrano
D. Llewellyn, A. López, B. Vega
A. Veas, G. Araus, Luis Campos,
G. Godoy, F. Alcayaga
O
Sánchez, Contreras, Andrade, Legarreta, Moccia
Ampuero Teuche Arellano
Wictke Ernst
Gamboa

Asociación Santiago

Reservas: por Coquimbo, los señores: Emilio Silva, Aliro Arévalo, Ernesto Araus, Alfredo Vega, Tomás Hurtado y Luis García.

EN HONOR DE LOS VISITANTES

A las 6 P. M., de hoy, la Asociación Santiago ofrecerá en el local de su secretaría, Huérfanos 1062, tercer piso, una manifestación de bienvenida a sus distinguidos huéspedes, a cuyo acto se nos encarga recomendar la asistencia a los miembros directivos de los diferentes clubs que constituyen esta corporación, como asimismo a sus respectivos delegados.

EL VALOR DE LAS LOCALIDADES

Las localidades están en venta desde hoy, a las 5 P. M., en Huérfanos 1062, tercer piso y sus valores son de $ 3 tribuna, y $ 1.50 entrada general.

LAWN-TENNIS

LOS FINALES DEL TORNEO DE SEMANA SANTA DEL CLUB INTERNACIONAL

LA SEMI-FINAL POR EL TORNEO DE SINGLES SE VERIFICARA HOY

Mañana se darán término a los demás concursos

La distinguida concurrencia que se dió cita el Domingo próximo pasado para presenciar las competencias de tennis del Torneo de Samana Santa organizado por esta institución, participó de una agradable tarde deportiva cuyas últimas horas finalizaron en una simpática reunión de baile.

No habiendo sido posible dar término a algunas de las competencias por las numerosas inscripciones de jugadores, éstas tendrán lugar mañana Domingo.

Hay especial interés entre los aficionados en conocer el resultado del match de hoy entre don Luis Harnecker y don José Dalgalarrando, que se medirán en la final del campeonato de singles sin handicap. El vencedor de esta prueba se medirá el Domingo, a las 10 A. M., con el campeón suramericano, don Luis Torralva, en una prueba clásica que será sin lugar a dudas el acontecimiento tennístico de este campeonato.

Partidas de gran interés serán la semi final del ingles con handicap, entre los señores Urrutia y Barayón, que se jugará a las 8.30 A. M.; el ganador de esta eliminación jugará la final a las 11 A. M., con el señor J. Bañados. En el dobles con handicap deberá limitarse a las 8.30 A. M., a las parejas formadas por los señores Alfredo Silva y Vergara con Ernesto Salbach y Luis Webb. Los ganadores de esta partida jugarán las finales a las 11 A. M. con el doble Aldo Contrucci y Humberto Contreras.

A la reunión de la tarde, en la cual se efectuará la repartición de los premios a los vencedores, se nos pide hacer presente que quedan invitados los jugadores participantes del torneo. Una espléndida orquesta amenizará el acto.

Cigarrillos Bristol
Habanos Aromáticos
$ 1.- cajetilla

CICLISMO

CLUB CICLISTA ARCO IRIS.— Mañana este Club, y el Club ciclista Internacional partirán desde la Plaza Italia, a las 8.30 A. M., en dirección a Apoquindo, en camiones cedidos galantemente por los entusiastas deportistas hermanos Pau.

Como punto de reunión se ha fijado la hermosa quinta Santa Nicolasa, donde se servirá un espléndido banquete, amenizado por una orquesta que deleitará esta hermosa fiesta.

Se avisa a los corredores que se encuentren a la hora indicada para dar la partida a los que deseen tomar parte en la carrera para todo competidor.

CLUB CICLISTA BARCELONA. —Para hoy está citada la comisión que tiene a cargo la organización del programa para celebrar su próximo aniversario social.

El directorio se reunirá el Martes, a las 10 P. M., en el Centro Catalán.

ATLETISMO

CENTRO DEPORTIVO ATLANTIDA. — Cita para mañana, a las 8.30 A. M., en los Campos de Sports de Ñuñoa.

SANTIAGO ATLETICO. — El Domingo 22 del presente, el Santiago Atlético se hará representar por su elemento atleta en una justa deportiva que se desarrollará en los Campos de Sports de Chile.

En ella además participarán los aficionados ferroviarios, elementos que se pueden considerar como uno de los equipos más fuertes fuera de la Asociación Atlética.

AUDAX CLUB SPORTIVO ITALIANO. — Cita a practicar a los footballistas y atletas en general para mañana, a las 8 A. M., en los Campos de Sports de Ñuñoa.

—Por haber muchos asuntos urgentes que despachar, el directorio se reunirá extraordinariamente hoy, a las 9 P. M., en la secretaría, San Isidro N.o 92.

CITACIONES

Guacolda F. C. — Directorio para hoy, a las 8.30 P. M., en Edison 4039.

Deportivo Camilo Marticorena. —Directorio para hoy, a las 9 P. M., en Matucana 569.

Unión Matías Ovalle F. C.— Junta general para hoy, a las 3.45 P. M., en Pastor Ovalle N.o 46.

"Especifico Boliviano Benguria"

Unico reconstituyente del cabello que devuelve a las Canas en orto tiempo el color natural; ataca la Caspa, evita la caída; cura Calvicie, haciendo salir nuevo y abundante pelo al poco tiempo usarlo.

Es una preparación vegetal limpia e inofensiva; y como regenerador del cabello es insuperable.

entas únicamente en MONEDA N.o 875, (altos)
r. RAFAEL BENGURIA B. — CASILLA 2426 — SANTIAGO
Atiendo pedidos de provincias

Sastrería J. L. Poblete

Esta Sastrería cuenta con un gran surtido de casimires, ra el gusto más exigente y con grandes facilidades de pago. nsultar precios.

ub permanente de ternos — Días festivos, abierto hasta las 12 M.

SAN DIEGO 1356

MAQUINAS DE COSER
"Reina", "Original Victoria", "Selecta"
AL CONTADO Y CON FACILIDADES
Agujas, Accesorios, Composturas
CASA FALCONI ESTADO 48
(NO TIENE SUCURSAL)
A-8

MADERAS - BARRACA Y FABRICA "IBERIA"

La casa que vende más barato en plaza, cuenta con aserraderos propios en la Frontera y Santiago.

Grandes existencias en toda clase de maderas sumamente secas. Especialidad en raulí y lingue para mueblistas.

Antes de comprar cualquier artículo sírvase consultar precios esta BARRACA

MATUCANA 745
TELEF. INGLES 48 (Yungay)
Fco. GARCIA PAZ.
A-13

Cortadora de maíz "Standard"

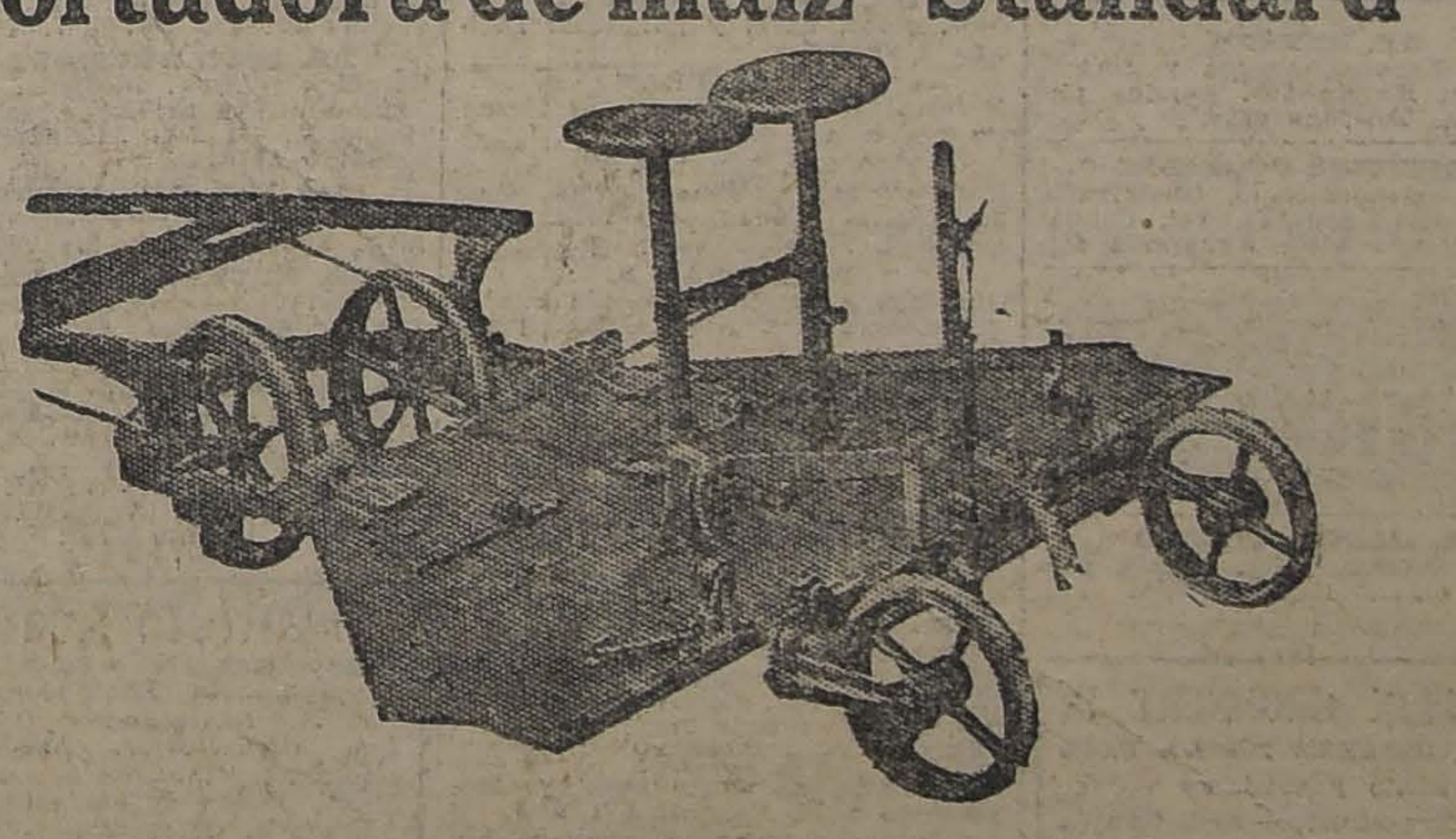

La "STANDARD" es la más práctica y más útil de todas las máquinas inventadas para segar maíz.

Es la más adecuada para cosechar maiz para ensilaje.

Ofrecemos toda clase de máquinas para la cosecha de maíz y para ensilaje:

ENSILADORAS "BLIZZARD", DESGRANADORAS Y HARNEADORAS "HERO", SEMBRADORAS "AVERY", ETC.

Solicite Catálogos y precios.

GIBBS y Cia. - Catedral 1037
A-8

CURACION de todas las ENFERMEDADES del ESTOMAGO
Embarazo gástrico, Dispepsias
Gastro-Enteritis, Vómitos.
ELIXIR

EUPEPTICO
TISY
DIGESTIVO COMPLETO
SABOR AGRADABLE
CONSERVASE INDEFINIDAMENTE
VAUDIN & GUILLAUMIN
Sucrs. de SAUDON
12, Rue Charles V,12
PARIS
y todas buenas Farmacias

BUENAS OPERARIAS
de obra grande NECESITA la Sastrería de la
CASA FRANCESA
A-7

Historia de Chile
— POR —
A. DIAZ MEZA

Aprobada por el Ministerio de Instrucción para libro de consulta para los maestros de las escuelas públicas y por el Ministerio de Guerra, como texto de enseñanza para las escuelas del Ejército.

Edición de 850 páginas profusamente ilustrada con más de CIEN grabados.

PRECIO DEL LIBRO
Cuatro Pesos

libre de porte y certificado para todo el país.

Se hacen descuentos por pedidos de más de cinco ejemplares.

Pedidos al autor:
CLASIFICADOR B. 187
SANTIAGO

"Gets-It"
Segura Exterminacion De Callos

"Gets-It" Segura Muerte de Callos"

Toda clase de callos y callosidades se rinden a "Gets-It" y se desprenden inmediatamente. Unicamente unos cuantos segundos y dos ó tres gotas, son necesarios para eliminar el dolor. Vaya a su farmacia hoy mismo y pida una botella de "Gets-It."

Fabricado por E. Lawrence & Co., Chicago, E. U. A.

DAUBE y Cía
SANTIAGO — VALPARAISO
CONCEPCION

VIDA OBRERA

LA GRAN KERMESSE DE HOY EN LA ESCUELA OLEA EN HONOR DE LA DELEGACION DEL ECUADOR

EL PICNIC ORGANIZADO POR EL CENTRO SOCIAL Y DEPORTIVO MUZARD EN CELEBRACION DE SU ANIVERSARIO

El Cuadro Fermín Vivaceta efectúa hoy una velada de beneficio en el Teatro Carlos Sánchez

ACUERDOS, FIESTAS Y CITACIONES SOCIALES

PUBLICACIONES DE LA FEDERACION OBRERA DE CHILE

FEDERACION OBRERA FERROVIARIA DE CHILE.—El Lunes 9 del corriente, a las 6 P. M., tiene lugar la entrega al nuevo Directorio del Consejo que ha de regir los destinos hasta 1924. La nómina es la siguiente: Secretario general, Arturo González; sub-secretario, Juan B. Lorca; secretario de actas, Liberio Rebolledo; tesorero, Luis Riveros; subtesorero, Arturo Véliz; bibliotecario, Humberto Magallón; vocales: Carlos Pérez, Enrique Pardo y J. Campos Manzano; delegados a la Junta Seccional: José Valenzuela y Exequiel Valdés.

Se recomienda la concurrencia de los directores que entran y los salientes.

Se avisa a los federados del Consejo que ya están las libretas nuevas a su disposición. Hay acuerdo para que cada socio que adquiera, debe pagar un peso por la estampilla conmemorativa y 80 centavos la libreta. Esta no será despachada si no se compra la estampilla de un peso.

ACUERDOS SOCIALES

Ecos de un fallecimiento

—No hace mucho dimos cuenta del sensible fallecimiento del socio de la Federación Santiago Wastt, señor

Sr. GERMAN ARANEDA ROJAS

Germán Araneda Rojas, cuyo retrato publicamos hoy.

Sus funerales se verificaron solemnemente y durante ellos pronunció un discurso el señor Pedro Vera Chacón, cuyo texto publicó nuestro colega "Los Tiempos".

FEDERACION DE OBREROS DE IMPRENTA. — (Sección Santiago). —Mañana elección de junta directiva.

Queriendo darle mayor amplitud a este acto, está acordado que puedan tomar parte en la votación todos los federados que tengan firmado el libro registro o con su carnet acrediten pertenecen a la Federación.

Para los que no tengan su carnet, el señor tesorero estará hoy en el local desde las 3 de la tarde.

—La comisión que tendrá a su cargo la votación, debe estar a la hora acordada en el local.

—Cítase para mañana a las 4.30 P. M. a asamblea a fin de que conozca y proclame el resultado de la votación.

UNION DE OBREROS DE DIARIOS.—Se ha citado a junta general extraordinaria para mañana, a las 2 1|2 P. M., a todos los socios de esta nueva institución, con el objeto de principiar a discutir los Estatutos que se han redactado y tratar otros asuntos de capital importancia.

Local de reunión: Salones de "El Diario Ilustrado".

SOCIEDAD DE INVALIDOS DE LA GUERRA DE 1879 Y VETERANOS DEL EJERCITO Y ARMADA. —A invitación de "La Vieja Guardia de Balmaceda" a la ceremonia de la colocación de las placas en las tumbas de los ilustres generales Barbosa y Alzérreca que dicha institución y el antiguo Ejército y Armada les ofrendan, por acuerdo de la junta general última se ha citado a los miembros de esta Sociedad para mañana, a las 9.30 A. M., en el pórtico del Cementerio General, con el objeto de concurrir a dicha ceremonia.

CENTRO DE ESTUDIOS SOCIALES INDEPENDENCIA.— Rifa pro periódico.— Se ruega a los Centros El Despertar, Hijos del Pueblo, Carlos Marx, Luz y Acción y a los señores J. Arcos, Toledo y Rodríguez, se sirvan asistir mañana, a las 3 de la tarde, a Siglo XX 128 para dar cuenta de las listas de esta rifa, para proceder a efectuarla en la misma tarde.

FIESTAS SOCIALES

ACADEMIA LA BUENOS AIRES. —Esta noche a las 9, baile con orquesta.

Mañana baile social.

CENTRO FAMILIAR SPARTA. — Con el baile de hoy, esta entidad inicia sus actividades sociales.

Para este efecto se ha elaborado un buen programa, el que estará a cargo de conocidos aficionados.

El local, como se sabe, está situado en Ejército 714.

Se invita a las relaciones sociales.

CENTRO ROYAL Y ADELANTO LOCAL DE LA POBLACION SAN EUGENIO. — Mañana a las 4 P. M., matinée literario-musical.

CENTRO SOCIAL Y DEPORTIVO ARTURO PRAT. — Hoy a las 9.30 baile familiar.

EN EL HOGAR DE LOS ZAPATEROS. — La velada de hoy a beneficio de los fondos sociales. — Esta noche a las 9, se efectuará en el local de los Obreros en Calzado, San Francisco 608, la velada literario-musical a beneficio de sus fondos sociales.

Para este acto se ha preparado un buen programa de variedades a cargo del conocido Conjunto Artístico El Alba. Se pondrá en escena la obra "La silla vacía". Terminará esta fiesta con un baile familiar.

SOCIEDAD S. M. "JUAN MIGUEL DAVILA B."— El baile de esta noche se ha suspendido por el banquete de mañana.

EN HONOR DE LOS DELEGADOS DEL ECUADOR

LA GRAN KERMESSE DE HOY EN LA ESCUELA OLEA

Esta noche se efectuará en el cómodo y amplio local de la Escuela Olea, Avenida Matta entre Arturo Prat y San Francisco, la gran kermesse, velada teatral y baile que el Conjunto Paco Ramiro, de la Asociación de Cuadros, ha venido preparando en honor de los delegados del Ecuador a la 5.a Conferencia y a beneficio de la brigada de boy-scouts Escuela Olea.

Sr. ALBERTO KENNET U., PRESIDENTE DEL CONJUNTO

El programa teatral es interesante. Se pondrá en escena la comedia dramática en tres actos del aplaudido actor Nicanor de la Sotta: "El sueño de un vaquero". El a propósito escrito especialmente para esta velada, titulado "La V Conferencia" y un acto de concierto en el que tomarán parte conocidos artistas, como Nicanor de la Sotta y el primer bajo nacional, Lautaro García.

En los patios de la Escuela se instalarán artísticas carpas para la venta de flores, refrescos y otras sorpresas, las que serán atendidas por señoritas del barrio. Una banda militar y una magnífica orquesta amenizarán el baile. A esta velada han sido invitados especialmente las delegaciones extranjeras, periodistas, autoridades locales y familias del barrio. El conjunto Paco Ramiro, al mismo tiempo, hará entrega en este acto de un artístico diploma al Excmo. señor Rafael Bustamante, Ministro del Ecuador en Chile, que le acredita como Director Honorario del conjunto.

BENEFICIO. — Esta noche se llevará a efecto en la Sociedad Fermín Vivaceta, la velada que el Centro de Tapiceros ha organizado en beneficio del niño Luis Salinas, zapateador infantil.

SEÑOR LUIS SALINAS

Se ha preparado un variado programa.

CENTRO ARTISTICO ESTUDIO Y PROGRESO.—Hoy, a las 9.30 de la noche, se dará principio a un ameno baile familiar. La comisión de fiestas ha elaborado un buen programa.

CENTRO EXEQUIEL VILCHES.— Hoy a las 9 P. M. velada y baile organizado por la sección Deportes de este Centro.

Sr. LUIS SEREY, DIRECTOR GENERAL DE LA SECCION DEPORTE

A beneficio de la señorita Maruja García

LA VELADA DE ESTA NOCHE

Esta noche se efectuará en el Teatro Carlos Sánchez, ubicado en la calle San Isidro esquina de Coquimbo, la velada que ha venido preparando el Cuadro de comedias y zarzuelas Fermín Vivaceta, en honor y beneficio de la simpática coupletista y primera tiple del Cuadro, señorita Maruja García.

SEÑORITA MARUJITA GARCIA, APLAUDIDA TONADILLERA

No dudamos que esta fiesta alcanzará un merecido y completo éxito, pues la señorita García es bastante conocida en nuestros círculos obreros, en los cuales ha actuado en forma desinteresada desde hace mucho tiempo.

Precios de las localidades: Platea, $ 1.00; balcón, 0.60; galería, 0.40.

Cuadro "El Arte Decorativo"

LA VELADA DE ESTA NOCHE

Hoy a las 9 P. M., se efectuará la velada y baile organizado por el Cuadro El Arte Decorativo, de la Asociación de Cuadros Artísticos, en el local social de la Sociedad Unión Protección de Estucadores, Santa Rosa 278.

CENTRO DEPORTIVO "LUIS A. BAEZA" B. C.—Hoy, matinée a beneficio de los fondos sociales.

SOCIEDAD 18 DE SETIEMBRE. —Hoy, a las 9 1|2 P. M., baile social en honor de los nuevos socios.

CENTRO ARTISTICO "ROXANE".—Mañana celebra este Centro su primera función en el teatro, ubicado en Santo Domingo 2336, a las 5 P. M.

Centro Social y Deportivo "Ernesto Muzard"

LA CELEBRACION DE SU PRIMER ANIVERSARIO

Hoy, a las 3.30 P. M., se llevará a efecto un pic-nic en la quinta de don José Salas, calle Nueva de Matte esquina de Fermín Vivaceta, en celebración del primer aniversario de esta progresista institución.

En esta reunión se llevará a efecto el cambio de Directorio y han sido invitados a esta fiesta todos los miembros honorarios y cooperadores, los socios y sus familias y representantes de la prensa.

Sr. MANUEL HERRERA, PRESIDENTE DEL CENTRO

La rifa privada que está pendiente, se llevará a efecto este mismo día. La presente publicación sirve de invitación para todos los socios.

CENTRO RECREATIVO Y DEPORTIVO "LA INSTRUCTIVA OBRERA".—En el salón-teatro, que esta institución posee en Chacabuco 712, se llevará a efecto esta noche, a las 9.30, la gran velada literario-musical que este Centro organiza a beneficio de sus fondos sociales.

Para esta velada ha ofrecido su concurso desinteresadamente el cuadro artístico Vital Aza, que dirige el querido y popular actor obrero Lucho Barra.

CENTRO RECREATIVO "ARTES GRAFICAS"— El beneficio de la señorita Blanca Vargas C.— Hoy, a las 9 P. M., en el local que posee el Centro Unión de Metalúrgicos, ubicado en Huemul 649, se efectuará la velada literario-musical y baile en honor y beneficio de la señorita Blanca Vargas C.

Dado el entusiasmo que reina por asistir a este acto, es de esperar que ha de concurrir un numeroso público.

La parte literaria estará sujeta a un buen programa.

SINDICATO DE C[illegible] DE CHILE.— Hoy ba[illegible] orquesta.

CENTRO RECREA[illegible] ILUSTRACION".—Hoy, [illegible] M., baile social con [illegible]

SOCIEDAD UNION [illegible] POGRAFOS. — Esta [illegible] tuará un baile ame[illegible] questa. Se ha confecc[illegible] carnet.

—Mañana matinée a [illegible]

CENTRO SOCIAL D[illegible] DOS DE COMERCIO ([illegible] TACION).—Hoy, a las [illegible] baile familiar.

Mañana, matinée en [illegible] señoritas Vera.

CITACIONES

Unión de los Tipógra[illegible] na a las 2.30 P. M., [illegible] traordinariamente el [illegible] ra tratar diversas cues[illegible] ge solucionar.

CENTRO CULTURAL [illegible] TI.O 1.o DE MA.O. — [illegible] baile amenizado por el [illegible] cal "América".

—Mañana matine y [illegible] miliar.

Sindicato de Canter[illegible] listas.— A reunión ge[illegible] ñana a las 10 A. M.

Sociedad Defensora [illegible] 1879.— A todos los [illegible] insignias y medallas [illegible] menterio General ma[illegible] a las 9 A. M. con el [illegible] car 2 placas en la tu[illegible] ñores generales de[illegible] cito, don Orozimbo B[illegible] Germán Alzérreca. [illegible] nión: en la secretar[illegible]

Federación de Obrero[illegible] Calzado. — Para hoy [illegible] del personal Calpe, a la[illegible]

Federación de Sastre[illegible] general para mañana [illegible] 632 a las 10 A. M.

Estudiantina El Mercado [illegible] hoy a las 8 P. M. [illegible] de esta institución.

Sociedad de S. M. [illegible] —A junta general ord[illegible] ñana en Av. Rosario [illegible] 9 A. M.

Estudiant'na La Fl[illegible] Al Cuadro de Ejecuti[illegible] cretaría Herrera 111[illegible] las 8 P. M.

Sociedad de Carpin[illegible] nistas "Fermín Vivac[illegible] general ordinaria, a la[illegible] Mausoleo, para maña[illegible] A. M.

—A la comisión [illegible] hoy a las 8 1|2 P. M. [illegible]

Sociedad de Socorros [illegible] Hojalateros y Gásfite[illegible] para mañana, a las [illegible] tratar reforma de [illegible]

Sindicato Obreros [illegible] Espejos, Vidrieros y [illegible] res.—A sesión de [illegible] hoy, a las 2 P. M.

Sociedad 18 de Setie[illegible] na se llevará a efecto [illegible] secretario de la insti[illegible]

Centro Comunista [illegible] —Invita a todos los [illegible] conferencia que dará [illegible] zález Pacheco, hoy a [illegible] de en el Teatro Esm[illegible]

Unión Gremial de [illegible] A junta general ordi[illegible] a las 3 1|2 P. M., en [illegible] 1528.

GUIA PROFESIONAL

ABOGADOS

GABRIEL AMUNATEGUI
SALVADOR DE LA VEGA
Estudio: Morandé 235 int. 2-6. Casilla 3091. Teléfono 1963.

ERNESTO BARROS JARPA
Atiende sus asuntos profesionales el señor Agustín Barros Jarpa, en Morandé 235.

NAZARIO CHACON DEL CAMPO
Morandé 450 (bajos). Teléfonos 2008-2389. Casilla 3211.

ALBERTO DURAN B.
Huérfanos 1235. Of. 8. Casilla 2914.

NICANOR ELGUETA
Galería Alessandri 19-A. Telf. 580. Asuntos civiles, comerciales, mineros y criminales.

LADISLAO ERRAZURIZ LAZCANO
LUIS A. QUINTEROS T.
Amunátegui 301. Teléfono 633.

HECTOR ARNALDO GUERRA
Asuntos criminales. Nulidades matrimonio, divorcio. Teléfono 2635. Huérfanos 1223, of. 8.

GALVARINO GALLARDO NIETO
Ahumada 168, altos. Teléfono 2343.

OSVALDO HEVIA L.
Morandé N.o 244. Casilla 1831.

RAMON SEGUNDO JIMENEZ
Abogado. Galería Alessandri 17, piso segundo, 10-11. 4-6.

EVARISTO MOLINA HERRERA
Asuntos criminales, civiles, comerciales. Particiones, apelaciones, casaciones. Compañía 1053. Cas. 1175.

MANUEL MERINO E.
LUIS MERINO E.
Bandera 166. Tel. 2077. Casilla 2407. 10-11 y 4.30-6.

LORENZO MONTT
AMBROSIO MONTT WILMS
Compañía 1207. Teléfono 2307.

BERNARDINO LEIVA
Abogado. Bandera 552. Casilla 2063.

MANUEL OLIVA
Galería Alessandri 15-A. Teléfono N.o 3203. Juicios civiles y criminales.

ROBERTO DE PETRIS
Estudio y domicilio, Galería Alessandri 25, 2.o piso. Teléfono 156. Casilla N.o 4044.

ANTONIO PLANET O.
Especialmente cuestiones comerciales. Estudio: Bandera 166. Casilla N.o 4034. Tel. Ing. 1137. 10-11 A. M., 4-6 P. M.

LUIS FIDEL YAÑEZ
Defensor de Ausentes y de Obras Pías. Moneda 1935.

HUMBERTO YAÑEZ VELASCO
Agustinas 673. Teléfono 1614.

INGENIEROS

ALFREDO LEA-PLAZA
Santiago. Huérfanos 2334. Of. Moneda 1168. Teléfono 137.

RAFAEL TORREBLANCA
Oficina Técnica. Galería Alessandri 30. Casilla 3952. Teléfono 1349.

MEDICOS

Dr. ITALO ALESSANDRINI
Cirugía y ginecología. Consultas: de 1 a 3. Merced 322. Teléfono 3555.

Dr. AMENABAR OSSA
Oculista, 14 años Europa, 3 años médico director Hospital de Ojos condado Stanford (Inglaterra). Merced 154, de 1.30 a 4. Teléfono 602.

Dr. ARNELLO
Cirugía, anestesia general, venéreas. García Reyes 7. De 12-2. Hospital San Vicente 4-6.

DOCTOR ANDWANDTER
Regresó de Europa. Especialista enfermedades señoras, de 2-4. Claras 205.

Dr. ALCAINO
Oídos, nariz, garganta, vías lacrimales. Dieciocho 257. Teléfono 257. 2-5.

Dr. CARLOS D. AGUIRRE
Vías urinarias. Venéreas. Sífilis. Carmen 191. Consultas: 5-7.

Dr. ARTURO BARRAZA A.
Vías urinarias, sífilis. Puente 557. 3-6.

Dr. BORQUEZ SILVA
Estudios Europa. Pulmón, Corazón, Estómago. Intestinos. Rayos X. 3-6. A. Prat 80. Teléfono 19. Matadero.

Dr. BARRENECHEA
Oculista y especialista en oídos, nariz y garganta. Estado 91. Regresó.

Dr. BISQUERT
Vías urinarias, sífilis. Moneda 859. De 3-6. Casilla 2563. Teléfono 953.

Dr. JULIO BUSTOS
Médico de ciudad de Santiago. Medicina interna niños. Sífilis. Recoleta 707. De 2-4.

Dr. BUSTOS
Ojos, nariz, garganta. 1-4. Teléfono 2204. Merced 315.

Dr. ROBERTO BALTRA G.
Medicina general. Vías urinarias. 3 1|2 a 6. Ahumada 11. Teléfono 170, Parque.

Dr. BRAGA CASTILLO
Rayo X. Merced 136. Teléfono 1393. Consultas: de 9-10 y 1-4.

W. E. COUTTS
Sífilis, vía surinarias. 3-6. Teléfono 1314. San Martín 366. Ha regresado.

Dr. OSCAR CIFUENTES S.
Regresó Europa. Medicina interna. Sífilis. 2-5. Moneda 1312.

Dr. ALDO CONTRUCCI
Estudio Europa. Medicina interna. Sífilis. Agustinas 1729. 2 1|2-4 1|2. Teléfono 3340.

LABORATORIO CLINICO
de los doctores O. Letelier G., W. Fernández B. y R. Herrera V., San Antonio 451. Casilla 2836. Teléfono 3692. Orina, sangre, jugo gástrico, leche, desgarros, etc. Cultivos. Autovacunas. Exámenes parasitológicos. Tumores.

Dr. CHARLIN
Profesor de enfermedades de la vista. Consultas: 3-6 P. M. Compañía 2115. Teléfono 2632.

Dr. RODOLFO CASTILLO S.
Oído, nariz, garganta. Consultas 2-5. Se trasladó a Delicias 1164.

Dr. EDUARDO CRUZ-COKE L.
Medicina interna. Merced 305. 5 a 6 1|2.

Dr. LEON CHONCHOL
Medicina general. Rayos X. Sífilis, piel, venéreas. Consultas: 2-5. San Antonio 40.

Dr. CROIZET
Profesor de la Facultad de Medicina. Consultas: 1-3. Dieciocho 191. Teléfono 637.

Dr. CIENFUEGOS
Regresó de Europa. Enfermedades de niños. Huérfanos 634. 1-3.
18-Agt.

Dr. CASTAÑEDA IGLESIAS
Ex-médico residente Hospital Niños. Trasladóse Compañía 1839. Teléfono 254. De 1 1|2 a 3 1|2.

Dra. JULIA CLAVERIA
Medicina general. Niños, tratamiento del asma. Consultas: 1-3. Castro 107.

Dr. E. DAVILA H.
Estudios Europa. Medicina interna. Laboratorio. De 5 a 7. Castro 31.

Dr. CARLOS DOREN N.
Enfermedades de señoras. Cirugía. Monjitas 536. Teléfono Inglés 2571. (Consultas: de 1 a 4).

Dr. DIAZ VELASCO
Medicina interna. Niños, sífilis. 2 a 4. Vergara 474. Teléfono 236. Consultas: de 1.30 a 4. Teléfono 602.

Dr. LEONIDAS CORONA T.
Laboratorio Clínico. Delicias 868, frente a Estado. 3-5. Teléfono 2483.

Dr. DODDS
Cirugía huesos, injertos óseos; cirugía cráneo-cerebral, de la médula y nervios. Estudios EE. UU., Europa. 21 de Mayo 578. 2-5.

DRA. JUANA DIAZ MUÑOZ
Especialista enfermedades señoras y niños. 4-6. Delicias 858. Teléfono 1715.

Dr. DIMITSTEIN
Agustinas 1303, esquina Teatinos. Rayos X. Medicina general, especialmente: corazón, pulmón, estómago e hígado. 1-4. Teléfono 8846.

DR. RODRIGO DONOSO GAETE
Medicina interna. Consultas 2.30 a 4. Santo Domingo 1477. Teléfono 250.

IGNACIO DIAZ MUÑOZ S.
Medicina general. Vías urinarias. Hora: 2 1|2 a 5 1|2. Bandera 574. Teléfono 3424.

DR. GEORGE DAUBAS
Consulta 2-4 1|2. Amunátegui 38. Teléfono inglés 3379.

DR. GREGORIO DURAN
Enfermedades señoras, partos. Agustinas 828. Teléfono 2855. De 2-5.

DR. ESPINA
Rayos X. Medicina interna. Estudios Europa. Delicias 1228, esquina Gálvez. Teléfono 2102. De 1 1|2-4.

DR. FUENZALIDA CORREA
Cirugía, ginecología, partos. Merced 662. De 1-3.

DR. FUENZALIDA BRAVO
Profesor extraordinario. Enfermedades de niños. Merced 560. Teléfono 721. 2-4.

DR. FONTECILLA
Estudios en Europa, afecciones pulmonares y nerviosas. Rayos X. Delicias 1626.

DR. ENRIQUE GONZALEZ H.
Estudios Europa, especialmente estómago, intestinos, hígado, diabetes, obesidad, reumatismo. Ejército 644. De 1-3 1|2.

Dr. Carlos Garcés Baeza
Delicias 1278, Teléf. 3747
Laboratorio clínico. Rayos X. Medicina interna. De 1 a 5.

DR. GREENE
Estudios Europa. Cirugía y ginecología. San Martín 509, esquina Catedral. 2-4. Teléfono 2860.

DR. ARISTIDES GONZALEZ O.
Profesor extraordinario. Obstetricia, enfermedades señoras. 1-3. Casilla 1551. Teléfono 2789. Agustinas 629.

DOCTOR GIANELLI
Estudios Europa. Sífilis. Piel. Vías. [illegible] 21 de Mayo 562. Consultas de 2 a 6.

DR. GARCIA COLLAO
Estudios Europa. Ojos, nariz, garganta y oídos. San Antonio 148. 4 a 6.

Dr. FELIX GROHNERT B.
ENFERMEDADES DE LA PIEL
Sífilis y venéreas
Luz Ultra-violeta.—Radioterapia
De 2 a 6. Castro 238

DR. CARLOS GOMEZ BALTRA
Médico cirujano. De 3 a 4. Bascuñán Guerrero 607.

GONORREA E IMPOTENCIA
Debilidad vital y gonorrea con sus afecciones, prostatitis, supuraciones, por más crónicas que sean, curan en pocos días, garantidas. Sistema nuevo. Dr. Winkelmann. 2 a 5. Alameda 880. Regresó de Alemania.

A. ICAZA BARROS
Médico cirujano
Santo Domingo 739. Teléfono 2809.

DR. CARLOS A. ILLANES B.
Medicina interna y enfermedades de niños. De 2-5. Castro 176.

DR. AGUSTIN INOSTROZA
Cirugía general, especialmente de niños. Sífilis. 4-6. Puente 523.

DR. ALEJANDRO INFANTE
Enfermedades niños. Médico Hospital de Niños San Luis. Consultas: 2-5. Delicias 253.

DR. ROBERTO JARAMILLO
Ejército 707. Teléfono 142, Parque.

DR. GUSTAVO JIRON L.
Cirugía y ginecología. Vergara 65. Teléfono 3126. De 2 a 3.

DR. A. KORNER ANDWANTER
Estudios en Estados Unidos. Cirugía, ortopedia. Consulta: 2-4. Santo Domingo 623.

INSTITUTO RADIOLOGICO
Radioscopía, radiografía, radioterapia.

DR. ADOLFO KAPLAN
Estudios Estados Unidos y Europa. Compañía 1429.

Dr. H. LEA PLAZA
Estudios en Europa. Compañía 2105. De 2-5. Teléfono 3880.

DR. LABRA LETELIER
Nariz, garganta y oídos. Consultas de 2-5. Compañía 1361.

DR. TEODORO LEIBLE
Enfermedades nerviosas. Medicina interna. Rayos X. Lunes, Miércoles, Viernes 5-7. Martes, Jueves, Sábado 2-4. Olivos 794. Regresó.

DR. LOIS
Trasladóse San Pablo 1230. Medicina, cirugía, inyecciones intravenosas. 1-4.

DR. LAVAL
Medicina interna. Amunátegui 31. De 1-2 1|2. Domicilio: Cochrane 340.

DR. ARMANDO LEON I.
Cirujano
Compañía 1909. De 1-3. Teléfono 3846

DRA. CORA MAYERS
Estudios Europa. Enfermedades niños y ginecología. Ahumada 49. De 4-6. Teléfono 711.

DR. JUAN MONTENEGRO M.
Enfermedades de niños. Compañía 1770. Teléfono 2120.

PROF. B. MUÑOZ PAL
Cirugía general. Dieciocho 250. De 3 a 4.

DR. ITALO MARTINI Z.
Ojos, oídos, nariz y garganta. Delicias 1164.

DR. MALBRAN
Enfermedades mentales y nerviosas. De 2 a 6. San Antonio 584.

DR. MUJICA
Profesor enfermedades vista. Ojos artificiales. Consultas: 10 a 12 y 1.30 a 3. Recoleta 868.

DR. MOUAT S.
Ginecología, partos, ex-jefe clínica ginecológica Dr. Korner. Brasil 25. De 1 a 4.

DR. MELENDEZ ESCOBAR
Medicina interna. Sífilis. Merced 778. De 3-5. Domicilio: Sazié 2007.

MANUEL MORENO
Medicina general. Particularmente pulmón, estómago, intestinos. Tratamiento especial tuberculosis pulmonar. Estudios Europa. San Francisco 155. 2.30 a 4.30.

DR. MARCOS A. MACUADA S.
Laboratorio. Bandera 736. Teléfono 288. Exámenes completos sangre, orina, esputos, etc. Cultivos, Autovacunas. Abierto a toda hora.

DR. MUJICA
Hospital Niños. Santo Domingo 820. Teléfono 2415. Consultas 1 a 4.

DR. GMO. MORALES BELTRAMI
Médico jefe policlínica "El Buen Samaritano". Catedral 2257. De 1-3.

DR. JUAN MARIN
Consultas: Amunátegui 35, de 4.30 a 6.30. Teléfono 3477. Domicilio: Monjitas 559. Teléfono 3828.

DRA. MAGDALENA NEIRA
Medicina general, señoras y niños. 2-4. Delicias 145.

DR. NUÑEZ ZAMORA
Martes, Jueves, Sábado, 2-5. Matucana 239. Teléfono 291. Estación.

Dr. ORREGO PUELMA
Médico Hospital San Juan de Dios, de 1 1|2 a 3 1|2. Agustinas 1314. Teléfono 1217.

DR. LUIS OPAZO F.
Jefe Policlínica Niños. Prof. Sanhueza. Compañía 2007. De 1-3.30.

DR. OHLERICH
Titulado Alemania, Chile. Medicina interna, enfermedades de niños. Teléfono 332. Catedral 1483.

Dr. ALBERTO PANATT
Médico Jefe Policlínico Prof. García Guerrero. Medicina general. Rayos X. 1.30 a 4. Teléfono 1211. Huérfanos 1819.

DR. GUILLERMO PUELMA
Vicuña Mackenna 171. Teléfono 121. De 1 a 2.

DR. MARCIAL PARADA
Oídos, nariz, garganta. De 8 a 5. Santo Domingo 831. Teléfono 1859.

DR. PATIÑO MAC-IVER
Medicina interna. Niños. Sífilis. Libertad 448. De 2 a 5.

DR. DAVID PULIDO I.
Enfermedades niños. Santo Domingo 1790. Teléfono 2152. De 1 a 4.

DR. RICARDO PERALTA G.
Cirugía general, especialmente de niños. Compañía 1606.

DR. PANTOJA
Corazón, pulmón, estómago, sífilis. 2-4, 7-8. Tel. 574. Santo Domingo 1036.

DR. A. CUSTODIO POBLETE
Medicina interna. Delicias 368. Estudio doctor Corona. 10.30-11.30 y 2-4.

DR. RAFAEL PEÑARANDA B.
Especialidad corazón, estómago, hígado, riñón, sífilis, venéreas. Llamados nocturnos. 2-4. Catedral 1988.

DR. EMILIO PETIT
Cirugía general, vías urinarias. Consultas. Dieciocho 128.

DR. OSCAR PERALTA C.
Medicina general. Enfermedades señoras. Rayos X. Laboratorio. Delicias 1276. Teléfono 3747. De 1 a 2.30. Residencia: Prat 678. Teléfono 194.

DR. JULIO PAREDES F.
Especialmente enfermedades señoras. Ginecología y cirugía abdominal, 2 a 4. Amunátegui 33.

DR. QUIROGA
Enfermedades nerviosas y mentales. Puente 583. Consultas de 2 a 5.

DR. NACIANCENO ROMERO
Laboratorio. Puente 583. (De 5 a 7). Casilla 3871.

DR. ALBERTO RAHAUSEN J.
Carmen 47. De 4-6. Tel. 3022. Riquelme 47. De 1-4. Tel. 1642.

DR. JOEL RODRIGUEZ F.
Estudios Europa. Medicina interna. Especialmente estómago, intestinos. Rayos X. De 2-4. Amunátegui 529. Teléfono 2810.

DR. DEL RIO GUNDIAN
Medicina interna, de 2-4. Compañía 1470. Domicilio: V. Mackenna 886.

DR. EDUARDO DE RAMON
Cirugía. Enfermedades señoras. De 1 a 3. Agustinas 1606. Teléfono 3623. Ausente en Europa.

DR. ROBERT DE LA MAHOTIERE
Estudios París, Berlín. Médico Hospital San Juan de Dios. Especialista enfermedades corazón. Electrocardiografía. Rayos X. (Ortodiagrafía). Poligrafía. Compañía 1973. De 3.30 a 5. Casilla 3343.

INSTITUTO SANITAS
Agustinas 1955.—Teléf. 2438
Laboratorio, Autovacunas, Rayos X, Radioterapia profunda. Luz ultra-violeta. Aplicaciones eléctricas, inhalatorio de Radium. Baños de ácido carbónico. Diatermia, Ortopedia.

PROFESOR DR. SOTO PARADA
Laboratorio Clínico. Moneda 1035. De 3 a 6.

DR. SCROGGIE
Especialidad enfermedades de niños. Jefe de Clínica de Niños, Universidad de Chile. Consultas, de 2.30 a 5 P. M. Matucana 303.

DR. SUAREZ ALVAREZ
Oculista. Jefe Clínica Oftalmología. 1-3. Santo Domingo 1344.

GABINETE DE MECANOTERAPIA.
Instituto Superior de Educación Física. Morandé 750. El Gabinete estará a cargo del doctor
H. SIEVERS.
Consultas: Martes, Jueves y Sábado, de 4 a 5.

DR. STUARDO
Estudios Europa. Enfermedades niños. 1 a 4. Moneda 1526. Tel. 2245.

DR. SANTANDER
Estudios Europa. Corazón, riñón, sífilis, especialmente estómago, intestinos. Rayo X. Laboratorio. Alameda 2079. De 2 a 5.

DRA. DELFINA SANCHEZ S.
Señoras y niños. García Reyes 441. Consultas: 1 1|2 a 3.

DR. CRISTOBAL SAENZ C.
Estudios en Europa. Afecciones médico-quirúrgicas del abdomen, especialmente estómago. Sífilis. Rayos X. Consultas de 2 a 4. Agustinas 1289.

DR. STOLTING
Oculista. Médico recibido Alemania y Chile. Compañía 1392. De 3 a 5.

DR. HELLMUTH SIEVERS W.
Médico-Cirujano. Domicilio: Molina 632. San Antonio 275. 2 a 3.30.

DR. TORRES TORRES
Jefe Clínica Prof. Korner. Enfermedades señoras. Catedral 1249. De 2 a 5.

DR. C. TAPIA FERNANDEZ
Maestranza 1106. Consultas de 2 a 3.30.

DR. VEGA MACHER
Exclusivamente pulmón. Nataniel 109. 2-3.30, Lunes, Miércoles y Viernes.

DR. RAUL VENTURA JUNCA
Médico Hospital Salvador. Medicina interna y sangre, 4 1|2 a 6. Monjitas 559. Teléfono 3828.

DR. JAIME VIDAL
Ex-Director Sanatorio San José, enfermos pulmón. Puente 557, de 3 a 6.

DR. G. F. VIDAL S.
Consultas 4 a 6. Delicias 2646. Teléfono 245. Estación.

PROFESOR VARGAS SALCEDO
Cirujano. Martes, Jueves y Sábado. 2 a 5. Teatinos 354. Teléfono 1060.

DR. VICUÑA HERBOSO
Jefe Clínica del Servicio. Prof. García Guerrero. Medicina interna, Hospital de San Vicente. Especialmente enfermedades corazón. Martes, Jueves, Sábado, de 2.30 a 4.30. Almirante Barroso 270. Teléfono 1053.

DR. YAÑEZ G.
Regresó de Europa. Piel, sífilis, venéreas. Delicias 365.

Dr. MAURICIO WEINSTEIN
Piel, sífilis y venéreas. Radioterap[illegible] y Luz ultra-violeta. Especi[illegible]ad en Europa. Agustinas 1[illegible]97. De 2 a 5.

DR. WAUGH ALDUNATE
606-914. Estudios en Europa. Medicina interna. Venéreas. Sífilis. Reacción Wassermann 2-4 30. Compañía 1853.

DR. WIBEN
Oídos, nariz, garganta. Compañía 1606. De 2 a 3.

DENTISTAS

VIRGILIO ACUÑA M.
Cirujano-Dentista. Ayudante Clínica Operatoria Escuela Dental. Trasladóse. Catedral 2619.

DR. RUBEN BUSTOS
Graduado en Philadelphia Dental College. Larga experiencia profesional. Catedral 1288.

DR. CLODOMIRO CONTRERAS
San Antonio 451. Teléfono 3692. Horas: 9-11 y 2-6.

DR. CERDA LOPEZ
Dentista. Santo Domingo 849. Especialmente coronas, puentes, porcelanas. Atenderá vacaciones.

FORTUNATO ENCINA
Especialmente puentes, placas, coronas, extracciones. Estado 368.

DOCTOR GALLARDO GONZALEZ
Cirujano-Dentista. Estudios Philadelphia. Consultas diurnas y nocturnas. Echaurren 36. Regresó.

PEDRO MENDEZ
Estudios Estados Unidos. Europa. Precios antiguos. Regresó. Huérfanos 782.

MUÑOZ LOBOS HNOS.
Extracciones sin dolor, somnoformo, puentes, placas. Tratamientos rápidos. San Diego 307-442.

CLINICA DE[illegible]
Doctor Valenzuela [illegible]
Unica clínica atendida [illegible] doctor Alberto Rah[illegible] general. De 2 a 4. [illegible] tas especialistas, de [illegible] me 47. Teléfono 164[illegible]

DOCTOR ROGAT ESPEC[illegible] PIORRE[illegible] ENCIAS [illegible] DIENTE[illegible] BOLSA[illegible] OP[illegible]

LUIS PL[illegible]
Dentista. Antiguo [illegible] profesor Valenzuela [illegible] se trasladó Serano [illegible] París. Manzana Re[illegible] De 8 1|2 a 12 y [illegible]

NICOLAS RODE[illegible]
Ayudante clínica ope[illegible] la Dental. Ausente.

JORGE ESPINOSA [illegible]
Dentista. Santa Ros[illegible]

RAFAEL URQ[illegible]
Dentista. San Anto[illegible] 1494.

MANUEL V[illegible]
Regresó. Trabajos [illegible] tracciones sin dolor [illegible] 293.

VETERIN[illegible]

SCHMIDT H[illegible]
Enfermedades anima[illegible] Llamados domicilio [illegible] 357. Teléfono 3649.

ARQUITE[illegible]

EDUARDO [illegible]
Construcciones, tra[illegible] reparaciones. Hon[illegible] ciento. Planos y Pr[illegible] randé 440.

MATRO[illegible]

PNSIONADO PA[illegible]
Mercedes Rojas, ma[illegible] go 930. Recibo enfer[illegible] internas. Consultas [illegible]

CLINICA GINE[illegible]
Mercedes Darrigrand[illegible] ciones, inyecciones [illegible] res especialistas. [illegible]

CELIA CAS[illegible]
Matrona g[illegible]
Recibo pensionistas [illegible] Santiago. Consultas [illegible] 116.

MATRONA [illegible]
Huérfanos 2460. [illegible] yes y Bulnes. [illegible] particular. Partos [illegible] cialmente por su [illegible] dicos a elección [illegible] Enfermedades de [illegible] por médicos espec[illegible] nistas. Inyecciones [illegible] cilio.

LUCRECIA A[illegible]
Matrona y enferme[illegible] fermas de parto. [illegible]

Mme. E. PA[illegible]
Matrona francesa. [illegible] nida Matta 72.

CLINICA PRIVADA DE [illegible]
Señora Reyes, [illegible] gista. Establecim[illegible] Atendido por dos [illegible] listas. Recibo enfer[illegible] tes del país. Par[illegible] derados. Consultas [illegible] ralda 636.

ANA G. VARGAS [illegible]
Partos. Recibe [illegible] chrane 985.

"MATERNIDAD PA[illegible]
Atendido por ma[illegible] titulados! Partos [illegible] ciones internas. [illegible] medicinales. [illegible] Consultas gratis. [illegible]

CARMELA [illegible]
Partos. Asistencia [illegible] cibo enfermas. [illegible]

PENSIONADO "DRA[illegible]
Recibe enfermas [illegible] días. Asistencia [illegible] $ 50. Turno per[illegible] ko 57.

INDUSTRIAS Y COMERCIO

CAMBIOS BANCARIOS DE AYER

PLAZAS	Monedas	Valor de la £ a la par	Valor de la £ a la vista	CHILE 90 d. v.	CHILE vista	ESPAÑOL 90 d. v.	ESPAÑOL vista	ANGLO S. A. 90 d. v.	ANGLO S. A. vista	NAC. CITY 90 d. v.	NAC. CITY vista	GERMANICO 90 d. v.	GERMANICO vista	LOND. y RIO 90 d. v.	LOND. y RIO vista	FRANCES 90 d. v.	FRANCES vista	HOLANDES 90 d. v.	HOLANDES vista
ONDRES	Libra	1	1	37.70	38.—	37.70	38.—	37.70	38.—	37.70	37.95	37.70	38.10	37.70	37.95	37.70	37.95	37.70	37.9
ARIS	Franco	25.22	70.38	0.53¾	0.54¼	....	0.54	0.53¾	0.54¼	....	0.54	....	0.54¼	0.54	0.54⅝	0.53¾	0.54	....	0.53
AMBURGO	Marco	20.43	—	....	....	....	00004½	....	....	....	....	....	00004¼	....	....	....	....	....	0.006
UEVA YORK	Dólar	4.86	4.6712	....	8.13¼	....	8.14	....	8.14¼	....	8.14	....	8.15	....	8.13¾	....	8.12½	....	8.14½
SPAÑA	Peseta	25.22	30.40	1.24	1.25¼	....	1.24¾	....	1.25½	....	1.24½	....	1.25	....	1.25	....	1.24¼	....	1.24¾
TALIA	Lira	25.22	93.80	0.40½	0.41	....	0.40½	....	0.40⅞	....	0.40¾	....	0.41	....	0.40½	....	0.40½	....	0.407
RGENTINA	Nacional	11.45	—	....	3.02	....	3.01	....	3.03½	....	3.01	....	3.—	....	3.00½	....	2.99	....	3.00½
MBERES	Franco	25.22	81.70	....	0.46¾	....	0.46¼	....	0.46¾	....	0.46¾	....	....	....	0.46⅝	....	0.46¼	....	0.465
UIZA	Franco	25.22	25.30	....	1.50½	....	1.50	....	1.50½	....	1.50	....	1.50	....	1.49⅝	....	1.50	....	1.50½
OLANDA	Florín	12.107	11.77	....	3.23½	....	3.20½	....	3.22	....	3.22	....	3.21	....	....	....	....	....	3.19¾
UECIA	Corona	18.159	—	....	....	....	....	....	2.18¼	....	....	....	....	....	....	....	....	....	3.17
ORUEGA	Corona	18.159	—	....	....	....	....	....	....	....	....	....	....	....	....	....	....	....	1.43½
OLIVIA	Boliviano	10.—	14.13	....	....	....	2.71	....	....	....	....	....	....	....	....	....	2.68	....	—
INAMARCA	Corona	18.159	—	....	....	....	....	....	....	....	....	....	....	....	....	....	....	....	1.56

CAMBIO BANCARIO: $ 37.70.— COMERCIAL: $ 37.50

1 DOLAR: $ 8.13¼; 1 FRANCO: $ 0.53¾; 1 PESETA: $ 1.24; 1 LIRA: $ 0.40½; 1 NACIONAL ARGENTINO: $ 3.02

PREMIO DEL ORO: 188.50%.— UN PESO PAPEL VALE: 6⅜d.

BOLSA DE COMERCIO

Movimiento

hubo gran diferencia en el miento desarrollado ayer en ercado de valores, comparado el del Jueves, notándose acud y animación por transar tulos de sociedades y cédulas r lo que respecta a los preecarias.

la tendencia se mostró firme, en los papeles como en los , quedando la mayor parte los con diferencia a favor, podrá observarse en el site detalle:

bieron: Banco Nacional, de 1|2 a 102; Araca, de 159 1|2 1; Arauco, de 1 1|8 a 1 1|4; yko, de 2.95 a 3 1|2; Gatie 10 1|4 a 10 3|8; Lebu, de 50 3|4 a 51; Llallagua, de 450 a 454; Máfil, de 61 1|2 a 64 1|4; Minera e Industrial, de 24 1|2 a 25; Lastenia, de 39 3|8 a 39 1|2; Ñuble y Rupanco, de 19 1|2 a 20; Tejidos "El Salto", de 185 a 189; Caja, 6-1, de 91 1|2 a 92; Caja, 8-2, de 102 1|2 a 102 3|4; Hipotecario 7-2, de 92 1|2 a 93 e Hipotecario Valparaíso 8, de 94 1|4 a 94 1|2.

Bajaron: Chacaltaya, de 14 1|2 a 14 1|4; Nueva Elqui, de 18 1|2 a 17 3|4; San Bartolo, de 13 3|4 a 13 1|2; Viña del Mar, de 34 1|4 a 34; Rafaelitas del Neuquén, de 6 7|8 a 6 3|4 y Caja 8-1|2, de 97 1|2 a 97 3|8.

OPERACIONES DE AYER

PRIMERA RUEDA
Domeyko, Abril 19, 3.10.
Domeyko, Abril 19, 3.15.
Llallagua, Mayo 3, 453.
Caja, 7-1, 94.
Caja, 8-1, 102 3|4.
Caja, 8-2, 102 3|4.
Hip. 8-1, 96 1|2.
Hip. 8-1, 96 1|2.
5 Gas Santiago, 47 1|2.
Llallagua, Abril 19, 450.
Caja, 8-1|2, 97 1|2.
N. Elqui, 18.
Caja 6-1, 92.
Domeyko, Mayo 3, 3 1|4.
N. Elqui, Abril 19, 17 3|4.
N. Elqui, 17 1|2.
N. Elqui, Mayo 3, 17 3|4.
Electricidad, 87 1|2.
N. Elqui, Mayo 3, 17 5|8.
Chacaltaya, Mayo 3, 13.
0 Caja, 8 1|2, 97 3|8.
Gatico, 10 1|8.
Hip., 8-1, 96 1|4.
N. Elqui, Mayo 3, 17 1|2.
N. Elqui, Abril 19, 17 1|2.
50 Llallagua, 445 1|2.
200 Araca, Mayo 3, 161.
SEGUNDA RUEDA
15 Gas Santiago, 47 1|2.
1200 Minera, Mayo 3, 25.
83000 Hip. 8-1, 96 3|4.
1000 Cacheuta, P. S., 0.30.
500 Seguros Providencia P. S., 5
2500 Gas Acetileno, P. S. 5 1|2.
50 Tejidos El Salto, P. S., 191.
100 Id. id. id., 190 1|2.
100 Id. id. id., Mayo 3, 190.
10 Id. id. id., 189.
20 Banco Chile, 218.
100 Araca, Mayo 3, 161 1|2.
1000 Araca, Abril 19, 161.
400 Araca, Abril 19, 160 3|4.
300 Araca, Mayo 3, 162.
300 San Bartolo, Mayo 3, 13 1|2
400 N. Elqui, Mayo 3, 17 3|4.
1300 Gatico, Mayo 3, 10 3|8.
100 Máfil, Mayo 3, 64.
5000 Caja, 8-1|2, 97 1|2.
200 San Bartolo, Abril 19, 13 1|2
100 Caja 8-1, 102 1|2.
1000 Hip. 7-2, 93.

CIOS DE COMPRADOR O VENDEDOR AL TERMINAR LAS RUEDAS

TITULO	COMPRADOR Cantidad	COMPRADOR Precio	VENDEDOR Cantidad	VENDEDOR Precio
BONOS				
6-1	2,000	92	....	....
8-1|2	....	....	9,000	97⅝
8-1	15,000	102⅝	....	....
ntizador 8	6,000	84	....	....
ecario 7-1	1,000	90¼	....	....
ecario 8-1	15,000	96¾	....	....
BANCOS				
ñol de Chile	10	149	....	....
és de Chile	....	....	100	25
ecario de Chile	50	655	....	....
nal	20	102	....	....
MINERAS				
, Mayo 3	....	....	200	162
o	100	1¼	....	....
ltaya, Mayo 3	100	14¼	....	....
tada, Mayo 3	200	61½	....	....
yko, Mayo 3	500	3.40	....	....
yko	....	....	500	3.40
o, Mayo 3	200	10⅝	....	....
gua, Mayo 3	100	452	....	....
, Francisco, Abril 19	....	....	500	7
a e Industrial, Mayo 3	....	....	100	25
Elqui, Mayo 3	....	....	300	17¾
a, Mayo 3	....	....	300	90
Bartolo, Mayo 3	....	....	500	13½
Rita, Mayo 3	500	6	....	....
illa, Mayo 3	300	106½	....	....
SALITRERAS				
agasta, Mayo 3	500	51¾	....	....
GANADERAS				
del Fuego	100	94	....	....
y Rupano	100	20	....	....
INDUSTRIALES				
icidad	8	87½	....	....
le Santiago	20	47	10	47½
atorio Chile	100	72	....	....
a	100	10	....	....
nal de Cervezas, Mayo 3	500	16	100	20
es y Cartones	100	130	....	....
ería de Penco	100	37	100	28
s El Salto, Mayo 3	....	....	100	189
del Mar	....	....	200	84¼
s	....	....	95	110
DIVERSAS				
Hípico	1	8700	....	....
rafo Comercial	100	45	....	....
PETROLIFERAS				
licán, Mayo 3	100	8	....	....
litas, Mayo 3	....	....	100	6⅝
CIERRE A LAS 5 P. M.				
lo	....	37.50	....	37.60
	....	188.50	....	189
s por oro	....	12.90	....	13.—
, Abril 19	....	....	....	161
yko, Mayo 3	....	3⅛	....	....
Mayo 3	....	51	....	....
gua, Mayo 3	....	454	....	....
Mayo 3	....	64¼	....	....
a e Industrial, Abril 19	....	25	....	....
Elqui, Mayo 3	....	17¾	....	....
Bartolo, Mayo 3	....	....	....	13½
nia, Abril 19	....	....	....	39½
del Mar, Mayo 3	....	....	....	34
litas, Mayo 3	....	6¾	....	....

CHERRIES
Jabón de Glicerina Transparente

OPERACIONES EN VALPARAISO

PRIMERA RUEDA
100 Aracas, Mayo 3, 161.
1000 Aracas, Mayo 3, 162.
100 Llallaguas, Mayo 3, 453 1|2.
500 Peñón, Abril 19, 20 1|2.
100 Aracas, Abril 19, 161.
100 Tabacos, Abril 19, 82.
5000 Hip. Valpso., 8-2, 94 1|2.
1000 Hip. 8-1, 97.
200 Aracas, Abril 19, 160 1|2.
400 Aracas, Mayo 3, 161 1|2.
500 Cohacaltaya, Mayo 3, 13 1|4.
500 Gatico, Mayo 3, 10 1|8.
200 Lastenias, 39.
550 Lastenias, Abril 19, 39 1|4.
2000 Gaticos, Mayo 3, 10 3|8.
1000 Gaticos, Abril 19, 10 3|8.
500 Chacaltaya, Mayo 3, 13 1|2.
SEGUNDA RUEDA
200 Mineras, Abril 19, 24 3|4.
100 Bartolo, Abril 19, 13 3|8.
100 Peñón, Abril 19, 20.
200 S. Rita, Abril 19, 6 3|4.
900 S. Rita, Mayo 3, 6.
100 San Bartolo, Mayo 3, 13 1|2
1000 Caja, 8-1|2, 97 1|2.
REMATE
3 Club de Viña, 300.
6 Minera, 22 1|4.
2 Gaticos, 9 1|2.
1 Club de Viña, 310.
65 Schwager, 31 1|2.
7 Cervezas, 37.
CAMBIO
1.a rueda.—Vendedor: 37.40 y comprador, 37.20.
2.a rueda.—Vendedor, 37.60 y comprador, 37.40.
ORO
1.a rueda.—Vendedor, 188, y comprador 187.50.
2.a rueda.—Vendedor, 190, y comprador, 189.
LIBRA POR ORO
1.a rueda.—Vendedor: 12.90 y comprador: 12.60.
2.a rueda.—Vendedor: 13, y comprador: 12.90.

FRUTOS DEL PAIS. — EGUIGUREN HERMANOS

Corredores en frutos y productos del país.—Casilla 1683.— Huérfanos 1183.— Teléfono 1125

TRIGO

Trigo blanco del centro y trigo florence, los 100 kilos, sin saco, base estación Providencia, fijaciones, a $ 36.50.

Trigo candeal fino, los 100 kilos, con saco, en Providencia, $ 42 a $ 43.

Trigo candeal corriente, los 100 kilos, con saco, en Providencia, $ 39 a $ 40.

HARINA

Harina flor de primera clase, los 46 kilos, con saco, en Santiago, segun marcas, $ 26.50.

Harina de segunda clase, los 46 kilos, con saco, en Santiago, $ 22.

Harina candeal, los 46 kilos, con saco, en Santiago, segun clase, $ 26.

CEBADA

Cebada inglesa o chevalier, sin transacciones.

Cebada del país, clase cervecera, sin transacciones.

Cebada del país, clase exportación, los 100 kilos, con saco, base estación Alameda, $ 24.

Cebada del país, clase forrajera, los 100 kilos, con saco, en Santiago, de $ 22 a 23.

FREJOLES

Frejoles bayos, los 100 kilos, con saco, en línea, segun clase, $ 52.

Frejoles burritos, los 100 kilos, con saco, en línea, segun clase, $ 55.

Frejoles caballeros, los 100 kilos, con saco, en línea, $ 36.

SEMILLAS

Semilla de alfalfa chilena, los 100 kilos, con saco, en Santiago, de $ 260 a $ 280.

Semilla de trebol rosado, clase exportación, sin transacciones.

Semilla de trebol rosado, purificado para semilla, los 46 kilos, con saco, $ 120 a $ 130.

SACOS VACIOS

Trigueros nuevos en Valparaíso, $ 2.20.

Cebaderos nuevos, en Valparaíso, $ 1.85.

Paperos nuevos, en Valparaíso, $ 1.40.

VARIOS

Afrecho, los 100 kilos, con saco, en Santiago, $ 16.

Carbón de espino, el saco, en Santiago, según clase, de $ 10 a $ 12.

Carbón blanco, el saco, en Santiago, segun clase, de $ 6 a $ 7.

Maíz amarillo, los 100 kilos, con saco, en línea, $ 22.

Maíz colorado, los 100 kilos, con saco, en línea, $ 20.

Papas amarillas, los 100 kilos, con saco, en Santiago, $ 14.

Pasto de primer corte, los 100 kilos, en Santiago, de $ 9 a $ 9.50.

Pasto se segundo corte, los 100 kilos, en Santiago, $ 12.

ABONOS

Salitre ordinario, de 95 por ciento de ley, los 46 kilos, con saco, sobre carro, en Valparaíso, $ 14.50, por carros completos.

Salitre ordinario en Talcahuano, $ 14.80.

Salitre potásico, Id., en Valparaíso, $ 18.50.

Superfosfato de cal, los 100 kilos, con saco, sobre carro en Santiago, $ 30, por carros completos.

Guano de Punta de Lobos, los 100 kilos, con saco, sobre carro en Viña del Mar, $ 20, por carros completos.

Yeso, los 46 kilos, sin saco, en bodega, en Santiago, $ 3.80.

PRECIOS EN LONDRES

Cotizaciones de productos chilenos, en Londres, c. f. y s.

Cebada del país, 42 sh. las 448 libras. Bajó 3 sh.

Cebada chevalier, 60 sh. las 448 libras. Subió 5 sh.

Trigo, 48 sh. las 500 libras. No varió.

Lana (Punta Arenas), 16 1|2 d. la libra. No varió.

Libra esterlina, a $ 37.70 m. c.

Santiago, Abril 6 de 1923.—**Eguigúren Hermanos.**

VALOR DE LA £ EN DOLARES

Los cablegramas procedentes de Nueva York recibidos ayer en los Bancos de esta ciudad, indican las siguientes cotizaciones en oro americano:

Anglo Sud-Americano	**4.66⅞**
Chile	**4.6712**
Francés de Chile	**4.67**
Holandés	**4.66¾**
Londres y Río de la Plata	**4.66⅞**
National City Bank	**4.66¾**

BOLSA COMERCIAL DE CHILE

PRIMERA RUEDA
200 Chacaltaya, Mayo 3, 14
200 Santo Cristo, Mayo 3, 5
600 Domeyko, Abril 19, 3 1|2
300 Chacaltaya, Abril 19, 14 1|2
100 Chacaltaya, Mayo 3, 14
900 Domeyko, Abril 19, 3 3|8
1000 Domeyko, Abril 19, 3 1|2
100 Domeyko, Mayo 3, 3 1|2

SEGUNDA RUEDA
500 Domeyko, Abril 19, 3 3|8
3000 Espino, Abril 19, 2 3|4
10000 Hip. 8-1, 96 3|4
500 Domeyko, Mayo 3, 3 3|8
300 Fortuna Limitada, 10

IODOGENOL
PEPIN

Medicamento científico y de gran valor terapéutico, muy agradable a tomar, se emplea lo mismo si se trata de niños que si se trata de personas adultas. SUSTITUYE a TODOS LOS MEDICAMENTOS con base de YODO (jarabes y vinos yodados o yodotánicos, aceite de hígado de bacalao, yoduro de potasio, etc., etc.), y es muy preferible a ellos.

El Iodogenol Pepin
NO HA PODIDO SER IGUALADO NUNCA
Los médicos lo dirán.
DE VENTA EN TODAS LAS DROGUERIAS Y BUENAS FARMACIAS
Agente: VICTOR CORRY,
Sucesor de CASA M. ARDITI y Cía.
CASILLA 78-D —:— MONJITAS 739 —:— SANTIAGO

COTIZACIONES DE METALES

Cablegrama sobre cotizaciones de metales, correspondiente al día de ayer:

Estaño: £ 214.10.0 al contado; subió 2.0.0; £ 215.5.0 a plazo; subió 2.0.0.

Cobre Stand: £ 74.5.0; bajó, 0.10.0; £ 75.0.0 a plazo; bajó, 0.10.0.

Plata: 32 1|4 a plazo; bajó 5|16.

TATTERSALL

Precios corrientes en la Feria del 6 de Abril de 1923

Terneros:
De pie, desde $ 40 a $ 98.
De 1 año, 72 a 115.
De 1 1|2 año, 118 a 192.
Novillos:
De 2 años, gordos, 220 a 275.
De 2 años, a media g., 180 a 258.
De 2 años, flacos, 130 a 205.
De 3 años, g. m., 375 a 492.
De 3 años g. del p., 318 a 396.
De 3 años a m g., 300 a 370.
De 3 años, fl. m., 195 a 288.
De 3 años, fl. del p., 120 a 255.
Bueyes:
Gordos mestizos, 460 a 730.
Gordos del país, 400 a 495.
A media gordura, 302 a 410.
Flacos mestizos, 230 a 328.
Flacos del país, 200 a 265.
Flacos de trabajo, 370 a 530.
Torunos:
Gordos, 390 a 520.
A media gordura, 275 a 390.
Toros, 340 a 800.
Vaquillas:
De 1 1|2 año, 100 a 135.
De 2 años, 140 a 200.
De 3 años, 250 a 370.
Vacas:
Gordas mestizas, 330 a 496.
Gordas del país, 290 a 410.
A media gordura, 230 a 328.
Flacas mestizas, 180 a 280.
Flacas del país, 130 a 200.
Paridas de l. m., 400 a 740.
Paridas a m. g., 295 a 398.
Paridas flacas, 195 a 275.

Ventas al peso

Novillos, de $ 0.66 a $ 0.90 1|2 el kilo.
Bueyes 0.65 a 0.90.
Torunos, 0.60 a 0.73 1|2.
Vacas, 0.66 1|2 a 0.90 1|2.

FERIA DEL MATADERO

PLACER 960 — ESTACION SAN DIEGO

SANTIAGO

Transacciones al peso en la Feria del 5 de Abril de 1923

10 Vacas con 4750 kilos a 0.91 1|2.
10 Vacas con 5570 kilos a 0.88 1|2.
11 Vacas con 4920 kilos a 0.80
9 Vacas con 4140 kilos a 0.75
7 Vacas con 2710 kilos a 0.74 1|2.
11 Vacas con 4550 kilos a 0.73 1|2.
12 Vacas con 5080 kilos a 0.73 1|2.
12 Vacas con 4940 kilos a 0.72.
12 Vacas con 5240 kilos a 0.71.
6 Vacas con 2250 kilos a 0.70 1|2.
11 Vacas con 4225 kilos a 0.70.
11 Vacas con 4550 kilos a 0.69.
11 Vacas con 4035 kilos a 0.66 1|2.
14 Vacas con 5490 kilos, a 0.66 1|2.
2 Vacas con 785 kilos, a 0.63 1|2.
10 Vacas con 3810 kilos a 0.63 1|2.
10 Novillos con 5175 kilos, a 0.91 1|2
10 Novillos con 5375 kilos, a 0.84 1|2
13 Novillos con 6420 kilos, a 0.80.
3 Novillos con 1690 kilos, a 0.78 1|2
20 Novillos con 8340 kilos, a 0.77
4 Novillos con 1600 kilos, a 0.62.
17 Bueyes con 10400 kilos, a 0.83.
2 Bueyes con 1170 kilos, a 0.77 1|2
2 Bueyes con 1190 kilos, a 0.77.
4 Bueyes con 2670 kilos, a 0.73 1|2.
5 Bueyes con 3085 kilos, a 0.72.
3 Bueyes con 1895 kilos, a 0.70.
3 Bueyes con 1890 kilos, a 0.63 1|2
4 Bueyes con 2390 kilos, a 0.47 1|2
100 Corderos, a $ 31.00.
100 Corderos, a $ 30.50.
100 Corderos, a 29.00.
197 Corderos, a 26.80.
196 Corderos, a 26.40.
125 Corderos, a 15.80.
126 Corderos, a 14.00.

COMPAÑIA MINERA DE ORURO

Durante el mes de Marzo la producción fué de 100 toneladas de barrilla de estaño de 59 o|o, y 1142 kgs. de plata fina contenida en súlfuros. El Directorio acordó repartir un dividendo de $ 2, por acción a partir desde el 25 del presente.

MATADERO PUBLICO

ENCIERRA DE HOY

Ganado mayor		Ganado menor	
Bueyes	63	Corderos	1956
Novillos	126	Cerdos	191
Vacas	314	Terneros	102
En vara	110		
Total	613	Total	2249

Señoritas
vendedoras, activas y competentes en sombrerería hombres, necesítanse.
FABRICAS GORRAS
Y SOMBREROS
Delicias 2636
A-7

TRIBUNALES DE JUSTICIA

MOVIMIENTO HABIDO EN 6 DE ABRIL DE 1923

CORTE SUPREMA

1.a SALA.— No funcionó por falta de personal.

2.a SALA.— 1 Ordinario **Eclesiástico** de Santiago y otros con **Fisco**, trámite; 2 José Antonio Maturana y otros con Carlos Mundt y Alejandro Maturana, trámite; 4 Fonck y Cía. con Zabaleta Hnos., trámite; 5 Francisco de Bustos con el Fisco, en acuerdo.

Las demás no vistas o suspendidas.

Alegó don Joaquín Errázuriz, por el recurso.

Vueltas al Rol por licencia de los señores Fóster y Bascuñán: Ismael Cordero con Fisco; Rosenda Araneda v. de A. con Maximiliano Araneda; Celina Courtaigne con Juan Cuadra; Augusto Fritz C. con suc. Luis Fritz; contra Exequiel Carrasco; Casimira Arévalo de J. y Mercedes Arévalo v. de Sánchez con Manuel Caviedes y otros; partición bienes Antonio Valdés Cuevas; Guillermo Godoy P. y otro con Fisco; Clotilde Arousseau v. de Noel con Ferrocarriles del Estado; Fisco con Andrés E. Bustos; Sucesión Rosa Iñiguez de Silva con Mercedes Lorie de Mayol.

Vuelta al rol por licencia del señor Bascuñán Cruz: Plácido Carmona con Abelardo Barrios.

CORTE DE APELACIONES

1.a SALA.— Viernes 6— Relator señor Gutiérrez.— 1 Contra Alberto Rivera y Alberto Nuño, en acuerdo y diligencias; 2 Contra Manuela Riveros, confirmada; 3 Contra Gabriel Perelló, confirmada; 4 Contra Juan Capistrano López, confirmada; 5 Contra Elena Cruz, confirmada; 6 Contra Clorinda Osorio, confirmada; 7 Contra Bernardo Gallwas, revocada; 8 Luis Droguett con Carlos Fuentes y Harsado Medina, confirmada; 9 Contra Enrique Rodríguez Ramírez, Alfredo Mateluna y Manuel Pizarro, en acuerdo; 11 Contra Adán Cofré, Ambrosio Molina, Rosendo Donoso y Julio Molina, suspendida; 12 María Muñoz con Claudio Vicuña Ossa, suspendida.

Agregada: Ramón Portabella (clasificación), revocada.

Secretario el señor **Alcalde.**

Alegaron: Don Alfredo Matte, por la revocación, en la 1.a; don Pedro León Ugalde, por íd., en la 7.a

De acuerdo: Rosendo Silva don Eduvigis Correa y otro, revocada.

2.a SALA.— Relator señor Varas O.— 2 Eguiguren con Valdés, trámite; 3 Asociación Canal Silva Henríquez con Fisco, suspendida.

Las demás no vistas o suspendidas.

5.a del Jueves: Edwards con Arbonia y otro, acuerdo.

Alegaron: Don S. de la Vega con don P. Silva y don Alfonso Reveco, en la continuación.

Secretario, señor Alcalde.

3.a SALA.— Viernes 6— Relator señor Bernales.— 1 Contra Alberto Monroy y Jorge Selman, sin tribunal; 2 Juan N. Silva, José María y Abelardo Benjamín Valderrama con Nicanor Zuloaga, suspendida; 3 Aníbal Cavada con Clodomiro Trincado (es parte don Justo Pastor Ramírez), trámite; 4 Blanca Palma con Hernán González, confirmada; 5 González Soffia con Fisco, pendiente; 14 Luisa Vargas con Narciso Díaz, mal anunciada.

Agregada: contra **Moises Peña**, aprobada.

Secretario, el señor **Alcalde.**

Alegaron: Don Rafael de la Puente, por la revocación, en la 3.a; don José Ramón González M. con don Víctor Salas R., en la 4.a; don Julio Piwonka con don Belisario Troncoso, en la 5.a

De acuerdo: G. Yanetti con H. Ceppi, confirmada.

4.a SALA.— Relator señor González.— 2 De la Barra con Corona, dispersión de votos; 3 Suc. Cornelio Saavedra y otros, pendiente; 4 Sociedad Comercial Anglo Chilena con Compañía Chilena de Tabacos y S. Cobin, trámite; 5 Cárdenas con Ramírez, trámite; 8 Parada con Silva, mal anunciada; 9 Gross con Fagalde y Cía., trámite.

Secretario, señor **Fabres.**

Alegaron: Don L. Benham con don R. Arellano, en la 2.a; y don Juan E. Montero con don José Bernales, en la 3.a

LA SECCION PERSIANAS DE LA
Barraca y Fábrica "Iberia"
Ofrece para entrega inmediata cualquier cantidad de PERSIANAS ENROLLABLES.
Se garantiza la sequedad de las maderas empleadas.
MATUCANA 745 - Tel. Inglés 48 Yungay
A-15

Sociedades Anónimas

Sociedad Nacional de Paños de Tomé

Se avisa a los señores Accionistas residentes en Santiago, que desde el LUNES 9 DE ABRIL, se les pagará en las Oficinas del Banco de Chile, un dividendo final de $ 25 por acción, correspondiente al ejercicio del año 1922.

El Registro de Accionistas quedará cerrado desde esta fecha hasta el 9 de Abril en curso, ambos días inclusives.

Tomé, Abril 3 de 1923.

CARLOS MAHNS, Director-Gerente

A-8

Compañía de Salitres de Antofagasta

DIVIDENDO N.o 148

En conformidad a lo acordado por el Consejo Directivo, se repartirá a los señores Accionistas un dividendo de

$ 1.25 POR ACCION

que se pagará por el Banco de Chile en Valparaíso y Santiago, desde el 12 de Abril próximo.

El Registro de Accionistas permanecerá cerrado desde el 28 del actual hasta el 12 de Abril, ambas fechas inclusives.

Valparaíso, 23 de Marzo de 1923.

ARTURO TITUS,
Inspector-Delegado.
Ab.-11

COMPANIA SALITRERA EL LOA

CITACION

Según acuerdo del Directorio, cítase a los señores Accionistas a reunión general ordinaria, para el Miércoles 11 de Abril, a las 3 P. M., en el local de la Compañía, calle Blanco, Pasaje N.o 4, N.o 25, para dar cumplimiento al artículo 12 de los Estatutos.

El Registro de Accionistas quedará cerrado desde el día 4 al 11 de Abril, ambas fechas inclusives.

Valparaíso. 23 de Marzo de 1923.

RICARDO PEPPER,
Gerente.
A-11

SOCIEDAD FABRICA DE CEMENTO DE EL MELON

DIVIDENDO N.o 38

Según acuerdo tomado en reunión de Directorio, se repartirá, desde el 6 de Abril próximo, un dividendo provisorio de un peso moneda corriente por acción.

El pago se efectuará por intermedio del Banco de Chile, en Valparaíso y Santiago.

El Registro de Accionistas permanecerá cerrado desde el 2 al 6 de Abril, ambas fechas inclusives.

Valparaíso, 27 de Marzo de 1923.

WALTER GALLOWAY,
Director-Gerente.
A-11

COMPAÑIA DE SALITRES DE ANTOFAGASTA

CITACION A JUNTA GENERAL ORDINARIA

Por acuerdo del Consejo Directivo, se cita a los señores Accionistas a Junta General Ordinaria para el Sábado 14 del presente, a las 11 1|2 A. M., en el salón de la Compañía, calle Serrano N.o 200, para darles cuenta de la Memoria y balance correspondientes al año 1922.

En conformidad al artículo 22 de los Estatutos, todas las personas que al 14 de Marzo de 1923 aparecían inscritas en los Registros de la Compañía, tendrán voz y voto en la Junta.

Valparaíso, 4 de Abril de 1923.

ARTURO TITUS
Inspector - Delegado.
14-A

Compañía Salitrera El Loa

DIVIDENDO N.o 45

Según acuerdo del Directorio, desde el 11 de Abril, se pagará a los señores accionistas un dividendo de

CINCO POR CIENTO (5 o|o)

sobre el capital de £ 650,000, o sea un chelín por acción.

El pago se hará en moneda corriente por el Banco de A. Edwards y Cía., en sus oficinas de Valparaíso y Santiago, al tipo de cambio de venta de letras.

Los accionistas que deseen recibir su dividendo en Letras sobre Londres, se servirán avisarlo por escrito a la Gerencia, antes del día 3 de Abril, siendo entendido que serán letras a 90 días vista, y no se extenderán por sumas menores de £ 20.

El Registro de Accionistas permanecerá cerrado desde el 4 al 11 de Abril, ambas fechas inclusives.

Valparaíso, 23 de Marzo de 1923.

RICARDO PEPPER,
Gerente.
A-11

AVISOS ECONOMICOS

AVICULTURA Y CULTIVOS

SE VENDEN CANARIOS BARATOS Cochrane 1123. 8-A

UVA VENDO, CHACRA "LAS LIlas", camino Ochagavía frente Lo Ovalle. A-7

VIÑA, TERRENO MIGAJON, CON derecho compra tomo en arriendo. Dirigirse: escrito. Santa Rosa 1394. 8-A

GRAN OCASION: LOTE 100 RHOde Islands, véndense baratísimo. Valdivieso 49, esquina Juana Arco (Recoleta). A-8

GALLINAS, POLLONAS Y POLLOS y tres jabas sólidas, especial para viaje, vendo. Nataniel 958. A-8

AUTOMOVILES Y CARRUAJES

ESCUELA PRACTICA DE CHAUFfeurs-mecánicos. Cursos rápidos, enseñanza por sus dueños, varias marcas. Vicuña Mackenna 386. 2-Junio

AUTOMOVILISTAS FORD: Ofrezco gran surtido de repuestos legítimos, con descuentos favorables al comprador. San Pablo 3236, próximo a Matucana. 23-Abril

VENDESE CARRETELA APERAda con caballo. Sargento Aldea 1202. A-13

COMPRO AUTOMOVIL O CHASSIS Ford. Merced 298. 7-A.

VENDO BREACK 4 RUEDAS, CASI nuevo. Velásquez esquina Sucre. 8-A

AUTOMOVIL CHALMERS, TURISmo, siete asientos, en perfecto estado, vendo de ocasión. Doce de Febrero 30. 7-A

SE VENDE UN AUTOMOVIL DODge, garantido. Tratar: Teatinos 736. 7-A

$ 3,200, AUTOMOVIL FORD, PERfecto estado, véndese. Verlo: Administración del Parque Cousiño. 7-A

VENDO COCHE MAIL-CART, CON arneses, en perfecto estado. Andes 3054. 7-A.

VENDO CARRETON LECHERO, aperado, con reparto y derecho a lechería en perfecto estado. Tratar: Mapocho 2384, de 12 a 3. 8-A

CAMION DE CARGA MARCA BERliet, véndese. San Diego 2197. 8-A

VENDO CARRETELA APERADA. Av. Pedro Valdivia 193. 7-A

LLANTA PARA BUICK NEUMATIco, Michelin, 920 por 120, cámaras, nuevo, ocasión, vendo Avenida Matta 314. A-7

$ 1,000 CARRETELA CON EJE DEL 60. Resortes importados. Carga: 2 mil kilos. Vendo. Vásquez 270. A-7

COMPRO CARRETELA APERADA, con caballo. San Diego 106. A-8

AUTO CAMION FORD PARA CARga y pasajeros, 2 1|2 toneladas. Tratar: Lira 150. A-7

OCASION: AUTO EUROPEO, POCO uso, limousine Adler, se vende. Casilla 1316. 9-A.

VENDO AMERICANO DE LUJO, puesto o solo; verlo y tratar: en la mañana. Merced 322. 8-A

AUTOMOVIL EUROPEO LANDAUlet Limousin, alumbrado eléctrico, en flamante estado, se vende; tratar con su dueño: Huérfanos N.o 1040. 7-A

BOXES NUEVOS, COMPLETAmente independientes, $ 15 mensuales. Taller mecánica, vulcanización, pinturas y lavados. Garage Buin, Rancagua 79. A-8

CARBON ESPINO 1.a, PURO TAllo, $ 12.50 con saco por partidas, puesto domicilio; 2.a, 11.50. Bodega Buin, Rancagua 79. A-7

LEÑA TALHUEN, MONTE Y ESpino trozadas, compro 1,000 quintales de cada una. Bodega Buin, Rancagua 79. A-8

VENDO BUEN CARRETON REparto. Alameda 2895. 8-A

VENDESE UNA CARRETELA Aperada. San Pablo 2027. A-7

SE VENDE UNA CARRETELA aperada y solo. Calle Lord Cochrane 1694. 7-A.

VENDO CARRETELA APERADA. Ñuble 1396. 7-A.

MOTOCICLETA CLEVELAND, DE gran ocasión, vendo. Gálvez 795. Se enseña manejo. A-9

LLANTAS USADAS DE AUTOCAmión, recortes de fierro U, doble T, compro. Rosas 1758.

CAMION GRANDE, DOS CABAllos. Buen estado, vendo. García Reyes 1002. A-9

CAJA CAMBIO AUTO PARTICUlar, perfectas condiciones, vendo ocasión. Independencia 217. Casas Monjas Carmen. 8-A

DODGE ULTIMO MODELO, VENdo ocasión. Morandé 350. A-7

SI NECESITA COMPRAR O VENder rápidamente automóviles, coches, camiones, carretelas, etc., pase por la Feria Comercial, San Antonio 816, o llame al Teléfono 2260. Las más favorables condiciones. Se anticipan fondos. Arcadio Meza, martillero de Hacienda. A-11

DE OCASION VENDO AUTO CHALmers. Bandera 78, oficina 19. De 5 a 7. A-8

AMERICANO, BUEN ESTADO, compro con o sin caballos. Casilla 2158. A-8

COMPRO FORD PARA REFACCIOnar. Vicuña Mackenna 966.

ESPLENDIDO CHASSIS PARA carrocería, pasajeros, vendo. Vicuña Mackenna 966.

CON GARANTIA, AUTOMOVIL buena marca, facilito dinero. Cuevas 940.

SIDECAR HARLEY DAVIDSON, vendo ocasión $ 1,000; perfecto estado. Agustinas 1441.

CARROCERIA Y MECANICA: REparaciones de toda clase de autos; hago cajas nuevas de camiones. Tapicería y pintura. Gay 2175.

CARRUAJITO AMERICANO, DOS asientos, vendo. Blanco Encalada 2057. 9-A.

CARRETELA APERADA, FIRME, buenos resortes y arneses, con rico caballo percherón, vendo. Exequiel Fernández 75. (Ñuñoa).

REGALO CARROCERIA SPORT 120 pesos. Vicuña Mackenna 386. 9—A

VENDESE CARRETELA CON CAballo, buen estado. Tratar: Victoria 627. 9-A

$ 1,200 VENDO CARRETELA FIRme con 2 caballos; cochecito dos ruedas, 650; otro, 320. Patricio Lynch 886. A-8

VENDO UNA CARRETELA APERAda, con dos caballos, en buen estado. Ecuador 3838. 7-A.

OCASION: REGALO BUENA VICtoria, carretela. Santa Rosa, esquina Placer. 9-A

NECESITO CARRETELA CON carnet. Victoria 928. 9-A

RECIBEN AUTOS A TODA HORA. Lord Cochrane 1260.

PAJA OFREZCO, 2,000 FARDOS. — Chacabuco 63. A-7

ARRIENDOS (Necesitan)

CABALLERO SOLO NECESITA tomar en arriendo casa-quinta; de 4 o 5 departamentos, con sus dependencias. Ofertas: a G. M. Casilla 2758. 7-A

CABALLERO EXTRANJERO NEcesita arrendar pieza bien amoblada, con puerta a la calle. Casilla 456. 7-A

NECESITO URGENTE CASA QUINta amoblada con contrato por años. Alemparte. Huérfanos 1252. 7-A.

NECESITO ARRENDAR LOCALCIto para bodeguita, que tenga piezas habitación. Calle Luis Acevedo 2220. A-8

CASA NECESITA ARRENDAR UN matrimonio. Paga $ 400 mensual, más o menos. Ofrezco trimestres anticipados. Cerca carro. No lejos centro. Ofertas sin agentes a T. V. Dardignac 153. A-8

¡¡NOVIOS!!: ARGOLLAS, ORO, 18 a 14 quilates, ofrece Relojería Sportman, $ 30. San Diego 780. 8-A

NECESITO URGENTE CASA CHIca o departamento independiente o pensión, de dos piezas. Bandera 826.

NECESITO ARRENDAR POSESION que tenga casa-habitación, local para negocio abarrotes y sitio con galpón para montar industria de jabonería y para guardar carretón repartidor, fuera del siguiente radio urbano: Sur, pasado Avenida Matta; Norte, Mapocho; Oriente, Vicuña Mackenna, y Poniente, Matucana. Agustinas N.o 2501, esquina García Reyes. 8-A.

NECESITO ARRENDAR UNA PIEza muy grande, independiente y central para taller artista; pagaría trimestres anticipados. Escribir: Casilla 4603. 8-A.

ARRIENDOS (Ofrecen)

ARRIENDO DOS PIEZAS PERSOnas [illegible] Unión Americana 655

PIEZA AMOBLADA ARRIENDA A caballero honorable. De 9 a 12. Tocornal 340. Ab—11.o

A MATRIMONIOS SIN NIÑOS O señoritas solas, arriéndase departamento tres piezas, en casa de familia honorable. Lacunza N.o 1414. A-30

ARRIENDASE CASAS QUINTA. Macul 865. Tratar: Avenida Cañas N.o 3159. 8-A.

FAMILIA HONORABLE ARRIENda preciosos departamento, piezas. Serrano 464. A-9

GARAGE CALLE ROOT ARRIENdase, especial industria. A-8

ARRIENDO PIEZA BALCON CON pensión. Rosas 1130. 8-A.

PIEZAS ARRIENDANSE. SANTA Rosa 97. 7-A

CASA HIGIENICA, BAJOS, CERCA Vicuña Mackenna, arriendo. Marcoleta 39. 7-A

CASITA DOS PIEZAS, $ 60 ARRIENdo. Rivera 2027. A-7

180 PESOS ARRIENDO COMODOS, flamantes altos, carros puerta, familias sin niños, Av. Matta 600. A-7

ARRIENDASE CASA CALLE MUjica 180 esquina Seminario. Tratar: Seminario 646. A-7.

ARRIENDO DOS MAGNIFICAS CAsas centrales, seis piezas, todo servicio, apropiadas para familias extranjeras. Llaves, tratar: Amunátegui 870. De 10 a 11 y 2 a 4. A-12

ARRIENDO LA CASA GENERAL Velásquez 117-A. A-7

ARRIENDASE PIEZA CASA HONOrable extranjera. Nataniel 186. A-8

ARRIENDO LA CASA EN BAjos, Rosas 1456, muy cómoda y aseada. Tiene salón, comedor, gran hall, siete dormitorios, tres cuartos de baño anexos a los dormitorios, gran galería, gran patio con parrón frutal y jardín, dependencias. Gas y luz eléctrica. Verla: de 10 a 4. Tratar con su dueño. Rosas 1454. 8-A

SE ARRIENDA DEPARTAMENTO de 4 piezas. San Francisco N.o 1576. A-8

ARRIENDO CASA TOCORNAL 1545. Tratar: de 9 A. M. a 5 P. M. A-8

A UN PASO DE MATUCANA arriendo espléndida casa con cinco piezas y tres de servicio. Martínez de Rozas 3363. A-8

COCHERA CENTRAL ARRIENDO. Esmeralda 689. A-8

SE ARRIENDA UN DEPARTAmento a la calle con dos piezas para profesional o persona honorable. San Antonio 830. A-13

CASA FAMILIA ARRIENDO DEpartamento. Matucana 39 A.

ARRIENDO UN DEPARTAMENTO. Maipú 661. A-9

ARRIENDANSE DOS O TRES PIEzas calle a profesional o personas formales, otra amoblada. Agustinas 1554. A-9

$ 120 SE ARRIENDA CASA REcién construída, seis piezas. Tocornal 1701. A-9

$ 350 BUENA CASA NUEVE PIEzas, entrega inmediata. García Reyes 653. A-8

$ 150 ARRIENDASE CASA EN VIcuña Mackenna 650. Sirve también para negocio.

ARRIENDO COMODA Y MODERNA casa altos. Nataniel 537. Canon: $ 400. Llaves y Tratar: San Diego 432. A-9

ARRIENDO EN CALLE DE RANcagua N.o 023, a un cuarto de cuadra de V. Mackenna, cómoda casa, tiene 8 piezas, gran hall, 2 patios y varias dependencias. Prefiero familia extranjera. Llaves en V. Mackenna N.o 75. A-10

SE ARRIENDA UNA PIEZA GRANde a persona sola. Echaurren 330. 8-A

ARRIENDASE GRAN CASA BAJOS esquina, perfecto estado, especial para residencia de familias, con 25 piezas habitación, mayor parte a la calle, con salida a Nataniel. Delicias 1312 esquina Nataniel. Canon 2,000 pesos. Verla, 2 a 5. Tratar: Nataniel 130. 8-A.

ARRIENDO COMODA CASA, BUEnas piezas, apropiada negocio industria. Avenida Matta 1082. A-8

ALMACEN, ARRIENDO. SAN DIEgo 162. A-7

ARRIENDASE $ 350, BAJOS CON sitio perfecto estado, gas y electricidad, apropiada para matrimonio. Verla: 2 a 5. Nataniel 130-A. Tratar: altos. 8-A.

SE ARRIENDA CASA 5 PIEZAS, Todo servicio, $ 120. Av. España 166. A-7

$ 250 ARRIENDO ALTOS, 5 PIEzas. Cochrane 114. Tratar al 116. 9-A.

EN NEGOCIO ESTABLECIDO ofrezco departamento magnífico para depósito leche. Maestranza 211. 9-A.

PIEZA AMOBLADA. SERRANO 166. 8-A.

ARRIENDO DEPARTAMENTO CHIco a persona honorable. San Diego 161.

SE ARRIENDA CASA AMOBLADA. Tratar: Delicias 2535. 9-A.

$ 200 ARRENDAMOS CASA AVEnida Latorre, 7 piezas, gran hall, baño, dependencias. Tratar: Bandera 41. 4

$ 60 ARRIENDO COMODO DEPARtamento, dos piezas, cocina. Gálvez 1420. 8-A

$ 200, ARRIENDO CASA NUEVA, 4 buenas piezas, gran hall, vestíbulo, cocina, gran sitio plantado, gallinero, a un paso de Mackenna. León Prado 53. 8-A

ARRIENDASE BUENA PIEZA CAlle, casa honorable. Maestranza 104. A-7

ARRIENDO ALTOS 6 PIEZAS, 390 pesos. Manuel Rodríguez 125. A-7

ARRIENDO COMODO DEPARTAmento con luz eléctrica, a personas solas. Santa Elena 1035. A-8

ARRIENDASE CASITA CENTRAL, recién refaccionada, cinco piezas, hall y dependencias. Olivares 1412, inmediato Cochrane. A-7

$ 250 EXCELENTES ALTOS CHAlets, siete piezas, hall, dependencias, gas y luz eléctrica. Vicuña Mackenna 1275, llaves almacén. 9-A.

DE OCASION: VENDO VARIOS textos pera estudiantes de Leyes; también Historia de la Revolución Francesa. Fiers. Alameda 1385.

DEPARTAMENTO 4 PIEZAS, COCIna, arriéndase familia honorable. Carrera 660.

ARRIENDASE $ 425, ALTOS FLAmantes, con buena instalación completa, pieza toilette, cocina gas instalada y electricidad, si se desea con jardín. Nataniel 130. 8—A

ARRIENDASE $ 1,200 EXCELENte casa recién refaccionada con ocho buenas piezas, fuera toda dependencias, pieza toilette instalada, gran hall, con diez balcones Alameda. Nataniel 1, esquina Delicias. Verla toda hora. Tratar: Nataniel 130. 8—A

$ 30 ARRIENDO OFICINA CHICA, Bandera 131, bajos, tratar: Oicina 11. A-7

VENDO COCHE 2 RUEDAS, SAN Alfonso 277. 8-A

REGALO CARRETON EN CARROcería. Matucana 59. A-7

ARRIENDO LA CASA Av. MATTA 1452.

ARRIENDO PARA INDUSTRIA O habitación casa recién concluída, ocho habitaciones, con baño, amplia galería, gran patio, quinta, entrada auto. Avenida Manuel Montt 495. A-8

CASA DE FAMILIA ARRIENDA pieza, luz eléctrica, encerada, carros a la puerta a joven honorable. Molina 640. A-11

ARRIENDO ESPACIOSA CASA, DOce piezas, tres patios, parrón 20 metros. Copiapó 346. Llaves al frente. 7-A

ALTOS, LUZ ELECTRICA, GAS. Diez de Julio 671. 7-A

TRASPASO LOCAL CON 3 PIEzas y estantería en Delicias 1724. 7-A

ARRIENDO ESPLENDIDO LOCAL para negocio, frente Estación Mapocho. Tratar: M. Rodríguez 1127. 11-A.

SE ARRIENDA BUEN LOCAL PAra bodega o industria, calle Mapocho frente S. Martín. Tratar: M. Rodríguez 1127. 11-A.

350 PESOS MENSUALES DOY EN arriendo quinta muy bien plantada. Chalet moderno, amoblado.—C. E. Correo N.o 12. 8-A

ARRIENDASE ESPLENDIDO LOcal, muy comercial, inmediato Plaza Armas. Tratar: Pasaje Matte 40. 7-A

ARRIENDO CASA 5 A 8 PIEZAS, con sitio y departamento 3 piezas y cocina. Purísima 275. A-8

$ 70 ARRIENDO PIEZA AMOBLAda. Granado 542. 7-A

CENTRAL OFREZCO PIEZAS MAtrimonios jóvenes. Delicias 1285. 8-A

ARRIENDO ALTOS 8 PIEZAS. Gorbea 2325. A-9

SE ARRIENDA LA COMODA Y central casa en altos. Agustinas 853, frente a la iglesia de San Agustín, apropiada para profesional o tienda de modas, agente viajero, etc. Verla y tratar: Agustinas 865. 8-A

ARRIENDO ESPLENDIDA PIEZA, con o sin pensión. Rosas 1050. 7-A

$ 450, COMPAÑIA 1480, ESPLENDIda casa, 8 habitaciones, hall, dependencias, gas, luz eléctrica. A—7

ARRIENDO PIEZA AMOBLADA. Cueto 535. A—7

$ 250 LOCAL ALMACEN, ESTANtería, habitaciones, patios, electricidad, gas. San Francisco 1204. A-4

ESPLENDIDA CASA EN BAJOS, en calle Huérfanos, recién terminada, consta de hall con chimenea, salón, escritorio, sala, comedor, seis dormitorios, dos baños, dependencias independientes y subterráneo. Alemparte. Huérfanos 1252. 8-A.

ARRIENDASE POR AÑO CASAquinta con toda clase de comodidades. — Ñuñoa, Av. Central 291. A-7

ESQUINA ARRIENDASE CON CAsa habitación muy cerca Estación Alameda, 11 departamentos, gran galpón y portón. Avenida General Velásquez 371 A-7

ARRIENDASE ESPLENDIDAS PIEzas para caballeros o profesionales. Agustinas 1060. Tercer piso. A-8

CENTRALISIMA, ALTOS ESPACIOsos, arriéndase. Santo Domingo 1253 A-7

$ 430 ARRIENDASE CASA-ESQUIna, sin altos. Cumming 596. Ocho buenas piezas, bonito hall, dependencias. Electricidad, gas. Casa asoleada, elegante, cómoda. A-7

$ 440 ARRIENDASE LA MAGNIFIca casa bajos, Serrano 333, próxima Alameda. A-7

$ 400 CASA ALTOS, ELEGANTE, 8 piezas grandes habitación, varias servicios, galería, hall, gas industrial, electricidad, Blanco Encalada N.o 1747. Llaves: en 1753. Tratar: Santo Domingo 2225. A-7

CASA EXTRANJERA ARRIENDA departamentos a la calle, baño, teléfono. Compañía 1288.

FAMILIA EXTRANJERA ARRIENda pieza amoblada. Echaurren 87.

ARRIENDASE PIEZA A PERSONA sola. Molina 621.

$ 300 CASA SE ARRIENDA, UNA cuadra Alameda. Tratar: Doce de Febrero 60. A-8

CASA AMOBLADA, UNA CUADRA Alameda, se arrienda. Tratar: Doce de Febrero 60. A-8

ALHAJAS

¡¡NOVIOS!!: ARGOLLAS, ORO, 18 a 14 quilates, ofrece Relojería Sportman, $ 30. San Diego 780. Sucursal: San Diego 1523. 8-Abril

COMPRO JOYAS CUALQUIER VAlor, oro, platino y artículos plaqué. San Diego 460. A-24

COMPRO ORO, PLATA, PIEDRAS finas, boletos de empeño; trasformaciones de alhajas, composturas de relojes. Trabajos garantidos; precios módicos. Delicias 2552. 23-Abril

AL MEJOR PRECIO COMPRA PERmanentemente platino, oro, plata. Estado 56. A-28

ALHAJAS CON BRILLANTES grandes compro, permanentemente. Estado 56. Pago instantáneo. A-28

COMPRO BRILLANTES DE OCAsión. Recoleta 987. 7-A

ACCIONES Y BONOS

BONOS LA PODEROSA VENDO. Tegualda 1774. 7-A

COMPRO MIL ACCIONES "LA HIpica", pago cinco pesos. Osvaldo Piffaut. Correo Central. A-8

ANIMALES

CONEJOS CONEJERAS. DETALLE completo de esta industria, por Carlos Echeverría C. Correo N.o 12. Santiago. En venta en todas las librerías. $ 5 ejemplar. 15-A

VENDESE LOTE 15 CHANCHOS, grandes y chicos, medios finos. Verlos y tratar: Avenida Macul N.o 3403. 8-A.

VENDO BONITO CABALLO DE SIlla y de tiro solo, se da a prueba. Tratar: San Diego 1464. 7-A.

GATOS CHICHILLA, HIJOS DE primeros premios, vendo. Rosas 3143. 10-A

VACAS PARIDAS, ACABA DE LLEgar una nueva partida, todas de terneros chicos, muy buenas lecheras y mansas. Verlas: calle Antonio Varas 1243, esquina Antofagasta. Teléfono inglés 346. Esticaón. 8-A.

COMPRO 2 VACAS PARIDAS QUE sean sanas y buenas lecheras. Dirigirse: V. Mackenna 29. 8-A

$ 220 VENDO CABALLO GRANDE, tiro solo; otro, 150. Patricio Lynch 886. A-8

BUENA GRATIFICACION A QUIEN devuelva en San Ignacio 421, perrito blanco pelo largo, de nombre Totó, perdido en calle Castro. A-7

COMPRA-VENTA VARIAS

SUELERIA, CURTIEMBRE ANGOra. Betún "Essex" en frascos, excelente calidad. Suelas, cueros, pesos y medidas legítimas. Prat 189. 23 Oct. 1923

LANA, GRAN LIQUIDACION A $ 35 arroba. Curtiembre Angora. Arturo Prat. 1.o Nov. 1923.

LANA, LANA; LLEGARON GRANdes partidas para colchones y tejidos. Precios, más bajos de plaza. A. Prat 189. 1.o Nov. 1923.

JABONEROS: VENDO UTILES Y materias primas para instalar pequeña fábrica de jabón. Marcoleta 381, de 1 a 2 tarde. 7-A.

VENDO VIDRIERA GRANDE TENdida y estante para pastelería. Castro 472. 7-A

VENDO COCINA ECONOMICA. Castro 472. 7-A

VENDO MOSTRADOR, ESTANTEría, regalados. San Diego 1498. 7-A.

VENDESE TOSTADOR CAFE CApacidad sesenta kilos con motor. Dardignac 248. 7-A.

COCINA GAS VENDESE. BUERAS 160. A-7.

COCINA A GAS VENDO DE OCAsión. Rosas 1050. 7-A

VENDO COCINA ECONOMICA EN perfecto estado. Cochrane 726. A—7

VENDO UTILES CARNICERIA O cambio por carretela. Tratar: San Diego 1464. Vega San Diego, puesto N.o 3. 7-A.

VIDRIEROS DE PROVINCIA, LLEgaron las oleografías alemanas, para comedor. Casilla 1581. 8-A.

VENDO INSTALACION COMPLETA de chanchería, fondos y embutidora y moldes. Copiapó, Troncoso. Barros, casa 12. A-8

SE VENDE UNA GRAN ESTANtería para negocios. Chiloé 1744. A-7

ROTULO "CARNICERIA", 2 A 3 metros largo compro, llevarlo: Campo Marte 231. 7-A

500 CAJAS CARTON SURTIDAS regalo, $ 40. Pasaje Matte 40. 7-A

VENDO SESENTA BARRILES VIneros, 100-120 litros. San Isidro 1716. 7-A

TARROS ACEITE LINAZA IMPORtados, pagamos $ 3 c|u. San Diego 1207. Franklin 1066. 5-Mayo

OCASION: VENDO RICO CALENtador gas baño. Eleuterio Ramírez 733. A-8

VENDENSE TINAS GRANDES PAra bodegas o chanchería. Verlas: en la tarde. Nataniel 1202. 8-A.

ESTANTERIAS PARA NEGOCIO, vendo de ocasión. San Diego 1448. A-8

BOTELLAS CHAMPAÑERAS VENdo. Fermín Vivaceta 800. A-9

DE OCASION VENDO UTILES DE carnicería. Tratar: Recoleta 1001. A-8

COMPRO DE OCASION DESTRONcadoras para espinos en buen estado. Avenida Rosario 1039. A-9

ARMAZON VIDRIERA, MOSTRAdor. Santa Elena 948. A-9

PIPAS CHICHERAS PRIMERA clase, ofrece fábrica. Matucana 577. 8-A

VENDO DOS VIDRIERAS PARAdas para cualquier negocio; un mostrador y trajes para señoras; precio ganga. Maestranza 567. A-7

COCINA ECONOMICA VENDO. Av. Matta 322. A-9

COMPRO MEDIDOR GAS DE 20 A 30 luces. Bravo 641, Providencia. A-8

VENDO DE OCASION COCINA A gas y diván tapiz cuero. Verlos diariamente, de 2 a 4 P. M. Libertad 428. A-9.

OCASION: VENDO PARAGUERA Y cocina económica. San Martín 241.

VENDO UN LINDO RELOJ DE campana, antiguo. Calle Salas 380.

TARROS LECHEROS USADOS, buen estado, 40 litros, compro bastantes. Gorbea 2524. A-7

LAPICES DE LECHE PARA PIZArra, 20,000 cajas realiza a 1.50 caja. Puente 670.— D. Inaldeisch. 9-A.

FABRICANTES DE VOLANTINES, papel de 10 colores, especial. Ventas por fardos y resmas; soliciten muestras por correo. Verla. Puente 670. —D. Indilinch. 670.

CEBOLLAS DE GUARDA, VENDO dos cuadras. San Diego 1260. A-8

MOSTRADOR, ESTANTE, VIDRIEra parada y romana, vendo. Ecuador 3526. 9-A.

CHICHAS VILLA ALEGRE, 0.40 litro; vino blanco, 0.40 litro; carbón quillay, $ 7. Exposición 504. 7-A.

ESCOPETA BELGA, GATILLO oculto; otra francesa, véndese ocasión. Huemul 617. 8-A

$ 90 ARNES DE CARRETELA; $ 60 silla de montar, faroles para victoria, vendo. Avenida Matta 1456.

$ 9 LOS CIEN KILOS PAPA AMArilla. La Granadina.

$ 8 LOS 46 KILOS AFRECHILLO, 7 afrecho. Teléfono 113. Parque.

CARBON ESPINO, $ 12.50 SACO. Av. Matta 1460.

COMPRA-VENTA NEGOCIOS

RESTAURANT ALEMAN, SE VENde. Chacabuco 12-A. A-8

BOTICA ANTIGUA POR AUSENtarme vendo. Espléndido negocio. — Casilla 126. Valparaíso. 7-A.

NEGOCIO ABARROTES POCO CApital, buena instalación, sin competidores, esquinas, véndese ocasión. San Ignacio 1298. 7-A

$ 2,800 VENDO DOS NEGOCIOS puertas conventillo. Uno bodega licores y otro negocios varios. Nataniel 850. A-8

REGALO ACREDITADO NEGOCIO abarrotes, por irme fuera Santiago. Andes 2099. 8-A

VENDO INDUSTRIA INSTALADA y acreditada y de buenas expectativas. Dirigirse: Victoria 830. Valparaíso. A-7

SE VENDE UN NEGOCIO ABARROtes con derecho al local. Tratar con su dueño: Delicias 3491. 7-A

VENDO BAR - RESTAURANT, 2.a categoría, muy barato, por salir fuera de Santiago. Venta diaria $ 150. San Pablo 1906. A-7

DE OCASION VENDESE NEGOCIO abarrotes. Diez de Julio 1063. A-8

POR VIAJE VENDO BARATO Frutería, cigarrería, junto al Circo, San Diego 879, con derecho al local, apropiado para paquetería, tienda, carnicería, café, pastelería. A-7

SE VENDE UN NEGOCIO DE PAquetería sin mercaderías, con casa habitación, cuatro piezas y dos patios. San Diego N.o 1885. A-10

VENDO NEGOCIO ABARROTES Y depósito de licores. Buena situación. En Cisterna. Tratar: Edificio Ariztía, 5.o piso, oficina 3. A-7

AVISO AL COMERCIO.— HABIENdo comprado con esta fecha a don Juan Vaticone el negocio de abarrotes ubicado en la calle Esperanza N.o 1280, no respondo del pago de ninguna cuenta pasados tres días de la fecha. Santiago, 5 de Abril de 1923.— Fdo. Ferradas. 8-A

SE VENDE UN ALMACEN; DEPOsito de licores, poco capital. Martínez de Rozas 3401. 8-A

POR ENFERMEDAD VENDO ELEgante acreditada cigarrería con lustrín. Bandera 139. A-8

VENDO BAR-RESTAURANT, CLAsificado 2.a categoría. Magnífica situación. Panteón 1171. A-9

ANTIGUA ACREDITADA TIENda, paquetería por no poder atender, vendo. P. A., Correo 5. 7-A.

HABIENDO COMPRADO LA PELUquería del señor José Belza, Av. Recoleta N.o 167, no respondo por cuenta alguna, pasado 3 días desde esta fecha.—Alberto Ponce. 8-A

NEGOCITO MENESTRAS VENDO precio costo; traspaso contrata de 3 casas. Tegualda 1774. 7-A

POR AUSENTARME DEL PAIS vendo negocio de abarrotes y cigarrería, ubicado en Bandera 872. A-8

POR AUSENTARME DEL PAIS vendo negocio de abarrotes, ubicado Avenida La Paz 405 al 409, con contrato. A-8

PELUQUERIA Y CIGARRERIA vendo. Delicias 2847. 8-A

OCASION :$ 3,500 VENDO EL Acreditado Bar-Restaurant. Cumming 399. A-7

COMERCIANTES, VENDO RESTAUrant pensión. Matucana 965. A-8

SE VENDE CARNICERIA, CALLE Bilbao, esquina Sazié. 13-A.

$ 650, VENDESE NEGOCIO BUEna situación. Cochrane 540. 7-A

COMPRO HOTEL. CONTESTAR A M. Salinas. Correo 3. 8-A.

HABIENDO COMPRADO EL NEgocio de José Villafaena, Dávila 964, no respondo por cuentas pasadas después de 3 días.

$ 800 VENDO NEGOCITO POR AUsentarme al Sur. Independencia 1260. A-8

VENDO PASTELERIA, FRUTERIA, cigarrería. Precio factura. Apuro ausentarme. Bandera 848. A-8

VENDESE BAJO PRECIO DEREcho pensión instalada, varios pensionistas, casa higiénica, buena entrada mensual. Sta. Rosa 215. A-9

VENDO NEGOCIO ABARROTES. Verlo, tratar: Molina 501. A-9

SE VENDE CARNICERIA POR NO poder atenderla. Benavente número 387. A-8

VENDO NEGOCIO PUESTOS VArios, poco capital, habitación, 150, casa esquina apropiada para almacén o bodega. San Isidro 295.

COMPRO NEGOCIO QUE TENGA casa habitación, hasta por diez mil pesos. Guyot. Casilla 2797. A-3

VENDO ALMACEN BUENA SITUAción. A. Prat 1383. A-8

SE VENDE GRAN VERDURERIA y frutería bien acreditada. Chacabuco 679. 8-A

CON FECHA 5 DE ABRIL HE COMprado a doña Ismenia Tapia el negocio de menestras ubicado en Andes 2099. Doy el aviso para los fines que convengan.—Santiago Lavol. A-9

ALMACEN, ESQUINA ERASMO Escala y Cueto, con buenas ventas, excelente barrio comercial, por no poderlo atenderlo, vendo en $ 7,000. Tratar ahí mismo. 9-A.

COMPRA-VENTA NEGOCIOS, TEnemos encargos. Oficina "La Veloz". Bandera 345.

OCASION VENDO RESTAURANT 2.a categoría. Matucana 859. A-11

POR CAMBIO DE NEGOCIO, SE vende la pensión. Eyzaguirre 1123. 9-A.

VENDO REPARTO DE CERVEZA, deja buena utilidad. Pasaje Cochrane N.o 14, al llegar Aconcagua. A-7

¡¡ESTABLOS COMERCIALISIMOS!! vendo. Lira 279.

DIVERSOS

HOJAS GILLETTE, NAVAJAS, TIjeras, afílanse. Portal Fernández Concha Kiosko 9 1|2. 20-O-192.

EL ANTIGUO DEPOSITO DE BOtellas y metales, Martínez de Rozas 2057, avisa a su distinguida clientela atenderá como siempre en su nuevo local, Almirante Barroso 331. A-31

DENTISTA ALFREDO MUÑOZ LObos. Extracciones sin dolor; somnoformo, puentes, placas. San Diego N.o 307. Mayo 15

EL Sr. CARLOS CAMPBELL HA traspasado la marca "Himalaya" para té, a los señores Huth y Cía. A—9

¡RAMADAS A LA CHILENA! GRAN premio en el Rodeo a la chilena. 11-A.

¡RAMADAS CON CANTO Y BAILE! 14 y 15 de Abril, Parque Cousiño. 11-A.

¡RAMADAS, GRAN CONCURSO! Inscríbase inmediatamente. Huérfanos 1247. 11-A.

¡RAMADAS! RESERVE SU LOCAL en el Parque. Concurrirán 50,000 personas. 11-A.

¡RAMADAS! FIESTA POPULAR. Dieciocho antiguo. Comité organizador. Huérfanos 1247. 11-A.

SE ENCERAN PISOS Y SE ASEAN casas. Morandé 810. 4-Mayo

PERMUTO EMPLEO ADUANA Sur, Renta: $ 6,500. Necoche, 29, Playa Ancha. Valparaíso. 7-A

VIOLIN ANTIGUO, MUY SONORO, regalo en $ 260. Puente 613. 7-A.

GRAN RODEO EN EL PARQUE Cousiño, para el 14 y 15 de Abril. A las personas que deseen instalar ramadas se les avisa que pueden solicitar locales en las Tribunas del Parque, a cualquiera hora. A-7

LECHERIA SUIZA OFRECE LEche fresca de primera calidad, puesta a domicilio, desde un litro, a $ 0.50. Teléfono 342, Estación. Casilla 1383. 9-A

TALLER DE PINTURA, EMPRESA "Lux". Se hace toda clase de trabajos de pintura, affiches, decoraciones, retratos, etc. Se atiende trabajos a domicilio. Morandé 291. Oficina N.o 5. 3.er piso. 8-A

¡MODISTAS! LLEGO MOSTACILLA en todos tamaños y colores, de moda; precios bajísimos. Fábrica de pantallas. Bandera 12. 13-A

CHOAPINOS ARAUCANOS Y TEJIdos indígenas. Brasil 3. A-10

REGISTRADORAS, PRECIO OCAsión, garantía perfecto funcionamiento; facilidades de pago. Composturas. Bandera 109. A-7

ALFOMBRAS: LIMPIA, LAVA, arregla, guarda, pintura, aseo, encerados, pisos, hace la Higiénica Vacuum Cleaner. Maestranza 918. Teléfono 430. 9-A

FILTROS PARA VINOS: VENDENse dos perfecto estado; uno sistema Casquet, otro marca Kosmos. Precios ocasión. Datos: escribir Correo Central, Santiago, Cesáreo Navarro. A-8

SILLON PARA DENTISTA COMpro de ocasión. Escuela de Sub-Oficiales. San Bernardo. A-9

SE LIMPIA Y PLANCHA ROPA de caballero. Las Heras 1638.

VIOLIN FINO VENDO. MANUEL Rodríguez 741.

OLEOGRAFIAS Y GRABADOS AL acero, en colores. Reproducción exacta de los cuadros más célebres del mundo. Lo más fino y perfecto que puede producirse en Alemania. Religiosos, flores, paisajes y motivos variados de gran gusto. Precio menos que el costo en Alemania. Cada uno 12, 15 y 20 pesos. Tamaño hasta un metro. Vende el importador. Casa particular. Gálvez 216. 8-A

REPRODUCCIONES DE PLANOS en azul y tela. Copias a máquina hacemos. Compañía 1059.

VENDO DISCOS BA
Carreras 415.

LANA INGLESA D
entera y partida, ve
paquete de cuarto
carett. Veintiuno d
por patio.

ABRAHAM HERNA
se pasar urgentemente
ra 84. Oficina dos.

ROSA SEGURA, SI
urgentemente calle
cina dos.

AL COMERCIO: COMP
sadas efectúanse
E. Gómez. Bandera

VENDO DOS SILLA
usadas. Andes 3031.

OCASION: VENDO
con método en perfe
$ 900. Verlo: Arturo

HOTELES Y P

CASA FAMILIA
arrienda pieza con
con pensión. Precio
meda 2314.

ESTUDIANTES DE
buenas piezas amob
sión, en San Francis

¡ATENCION!! 110
blacas, desde $ 2
vino, $ 2. Gran H
res, de Luis Carbone

PENSION CON PI
honorable. Bandera

PIEZAS AMUEBLA
calle, con pensión.
Echaurren 69.

ARRIENDASE PIEZA
mesa, $ 70, an Fran

LINDA PIEZA B
con pensión, arriendo
otra chica. San F

PIEZA GRANDE
monio o jóvenes, en
arriendo con pensión
226.

DOY PENSION DE
cilio. Victoriano La

LINDAS PIEZAS
sin muebles, con pe
dan. Maestranza 49

ESTUDIANTES ME
pensión con pieza
1062. H.

RANCAGUA 53,
Plaza Italia, en ca
arriéndanse piezas
mida especial; precio

SE ARRIENDAN
sin muebles, y
sa. Santo Domingo

PIEZAS AMOBLAD
Prat 581.

ARRIENDO PIEZA
nio, y personas sol
da. Bilbao 48.

SE ARRIENDA PIE
lle, luz eléctrica,
sionistas. Prefiérese
cía Reyes 530.

CENTRAL ARRIEND
zas, pensión, depen
trimonios, estudiantes
respetable. Rosas

SE ARRIENDA UN
pensión a persona
pensionista. Maturana

PENSION DE MESA
Gálvez 630.

FAMILIA ARRIEND
departamento, con pe
287.

EN CASA EXTRANJ
da pieza amoblada
sión. Santo Domingo

CASA FRANCESA A
zas amobladas, ca
pensión, baño, luz e
164.

CASA RESPETO A
za, con pensión. Prat

FAMILIA FRANCES
piezas amobladas a
sión, pensión sola

ARRIENDO UNA
calle, pensión. Nata

ESPLENDIDO D
con pensión. Carm

PENSION A MAT
balleros, piezas ba
tedral 2679.

PIEZAS, CON O
amobladas, baño, lu
caballeros. Morandé

SE ARRIENDAN
con pensión. San F

MAGNIFICAS PI
casa familia honorab
110.

RESTAURANT SP
San Antonio 561.
Sábado, menú:
Cazuela de Pavo,
huevos, Chuletas,
día vino, orquesta,
Luis Salas Cerda.

ARRIENDO DEPA
pieza con pensión.

PENSION PIEZA
balcón calle, $ 100.

CASA FAMILIA NO
ca carros Recoleta,
piezas con o sin
1251.

CASA HONORABLE
da pieza con pensión
Nataniel 268.

PIEZAS, DEPART
blado con pensión,
neda 741.

PENSION, CON O
ofrezco estudiantes
Caupolicán 976.

PENSION PIEZA
cio módico, familia

REGIA CASA ARR
zas con excelente
monios o personas
mesa. Marcoleta 4

CASA RECIEN EST
desea acreditarse
personas honorables
cos, piezas con
na 380.

JOVEN Y SEÑORITA
desean pensión
ble indicar precio.—
59-D.

DEPARTAMENTO
con o sin pensión,
bles. Arturo Prat 1

OSA PIEZA AMOBLADA Y sión, arriendó a matrimonio ero, tiene baño y tres balco-rrano 190. 8-A.

CELENTE PENSION ME- s balcón calle, con sin mue-s, meses. San Diego 108. 9-A.

IMONIO ARRIENDASE pie- calle y pensión, a una cua-o Santa Lucía. Carmen 79. 10-A.

RIENDAN PIEZAS CON y pensión de mesa. Gálvez A-8

SIN MUEBLES Y PENSION dos piezas calle, altos. omingo 2406. A-8

FAMILIA, ESPLENDIDAS pensión; paso Pedagógico. arte 87. A-7

ANTES! OFREZCO PIEZA sión; precios módicos. Deli-o. 7-A.

IENDAN DOS PIEZAS CON mobladas, con pensión. Es-6, altos. 9-A.

SIN PENSION ARRIENDO as a personas solas. Nata-8-A

INSTRUCCION

TA PROFESORA NORMA- e clases particulares. Pre-as; y enseñanza a niñitos o Precios convenientes. Diri-r cartas: O. R. E., San Ig-7. A-15

UTO INTERNACIONAL de za Técnica, Delicias N.os 2314.—La matrícula está Las clases se iniciarán el il, con los siguientes cursos: olfeo, teoría, pintura, bor-hoapinos, tejidos en gene-a, sombreros y escritura a . Los cursos de idiomas rán a funcionar el 10 de olicite prospectos. A-10

RAFIA, MECANOGRAFIA, a "Pitman". Maule 1075. 23-Abril

LEROS! CURSOS INGLES s. Enseñanza rápida, per-rantizada. Pronunciación es-Profesor londinense. Claras 11-A

MUSICAL SANTA CECILIA. tablecimiento musical. Ar-t 251-253. Internado para de provincias. Humanida-is para las internas. Se en-pría, armonía, composición, nto y violín, danzas clási-mas. Profesorado del Con-io. Exámenes válidos. Pi-pectos. 4-Abril

ITAS! CURSOS INGLES s. Enseñanza rápida, perfec-tizada. Pronunciación esme-ofesor londinense. Claras 46. 11-A

MIA "FAUSTINO ARIAS", 58. Enseñanza piano, canto, Profesorado Conservatorio. s válidos. A-17

A SUPERIOR MUSICA, DE- n Profesores señores Paoli, Ferroni, Carlini, Martínez, rri, Valencia. Enseñanza mo-rograma Conservatorio; exá-diplomas, honorarios módi-tricula: Delicias 340, 4 a 6 rde. Ab.—13

ECHE BIEN SU TIEMPO Y studiando en la Escuela Su-Música, Declamación, con es competentes, plan Con-lo, enseñanza moderna pro-Matrícula. Delicias 340. M. 13-A.

MENSUALES ENSEÑANZA máquina "Underwood", con rafía gratis. Avenida Brasil 9-A

UTO SAN MARTIN.— SAN 4. Teléfono Inglés 213. In-medio-pupilos, externos. Hu-es, preparatorias, Kinder-Profesores de Estado. Exá-álidos en el establecimiento. ado, señores: Ernesto Melo Agustín Rivera, L. Sazié, eval, Esteban Mora, J. Cua-maz, Filidor Herrera Lagos, ates, R. Barrío, Oyarzún, etc. prospectos. Matrícula abier-es funcionando. 10-A.

CHILENO, PLAZA YUN- ñoritas, niñitos, matrícula Kindergarten, preparato-manidades; profesorado titu-mpetente, modas, música, s válidos; internado. exter-8-M

INGLES, MAESTRANZA 980. za esmerada. Inglés desde ergarten. Pídase prospectos. 10-A

TASE SEÑORITA HAGA francés y piano a niño, en es. Tratar: de 2 a 4. Campo e 19. A-8

PROFESOR ARITMETICA, Geometría. R. C. Correo A-8

UTRIZ PARA EL CAMPO, sita. Inglés, francés y piano. $ 400. Tratar: Moneda 3129. A-7

PESOS ENSEÑANZA. INS- enegas Salas. Plazuela San-ingo.

N MUSICAL DEL COLEGIO para señoritas. Delicias Teléfono 1388. Matrícula para los cursos de Teoría, Piano, Canto, Violín, Ar-ra, Italiano, Historia de la Profesorado del Conserva-acional. Exámenes válidos) special Miércoles y Sábados, ñoritas de afuera. 7-Mayo

IO EUROPEO PARA SEÑO- Fundado el año 1901. Deli-56. Teléfono 1388. Humani-ompletas. Exámenes válidos. sión Infantil y preparatorias e niñitos. Francés e inglés rios, internas, medio pupi-ernas. Música con exámenes Profesora del Conservato-ional. Pídase prospectos. 7-Mayo

SANTIAGO, GALVEZ 139, 704. Humanidades comple-paratorias, Kindergarten. Ex-medios pupilos, internos. Ma-abierta. Inglés obligatorio indergarten. Visítese estable-, solicítese prospecto. Sec-pecial, señoritas. 6-M.

UTO TECNICO COMERCIAL .— Gálvez 139. Teléfono 704. idades, idiomas, ramos téc-Cursos mixtos diurnos, ves-, nocturnos. Matrícula abier-amente. Clases funcionando. prospecto. 6-M.

LES, CONTADORES GENE- speciales, taquígrafos dacti-, corresponsales, dibujantes, tes arquitectura, ingeniería, nse personalmente y por co-dencia. Cursos de $ 50, $ 40, 20, 15, mensuales. Instituto til, teléfono Inglés 273. Es-9, cerca Huérfanos. Cursos les para señoritas.

SORA HACE CLASES PRE- las y piano, Arratia 132. 8-A

DOR PREPARA EN UN mes. r Villarroel, Delicias 2316. 8-A.

JUDICIALES

INVENTARIO SOLEMNE. — DE orden del señor juez del 5.o Juzgado Civil, don Filidor Rodríguez R., el 13 de Abril próximo, a las diez de la mañana, en calle Nataniel Cox N.o 163, procederé a la facción de inventario solemne de los bienes quedados al fallecimiento de don Arturo Urzúa Rojas. Se cita a los interesados con este objeto. — Santiago, 27 de Marzo de 1923. — Roberto Matus, receptor. A—10

REMATE. — EL 11 DE ABRIL próximo, a las 3 de la tarde, ante el señor juez del Primer Juzgado Civil de esta capital, tendrá lugar el remate de la propiedad ubicada en la Comuna de Maipú, pueblo de Lo Espejo, Avenida Balmaceda, esquina de León de la Barra, perteneciente a don Ismael Tapia Muñoz y embargada en la ejecución que se le sigue ante el Juzgado indicado por cobro ejecutivo de pesos. Mínimum: $ 12 mil 780. Bases y antecedentes en la secretaría del Juzgado indicado, expediente N.o 1183.—M. J. Lira, secretario. 24-A

POR AUTO DEL 2.o JUZGADO DE Letras de este departamento, de fecha 2 de los corrientes, se ha declarado en quiebra al comerciante de esta plaza don Humberto Galasso, nombrándose síndico provisorio a don Pedro E. Herrera, Bandera 154 y se ha fijado para la primera junta de acreedores el 22 de Mayo próximo, a las 3 P. M.—aSntiago, 3 de Abril de 1923.—O. Darrigrandi. 7-A.

APERTURA DE SUCESION.— SE encuentra abierta la sucesión de don Federico Reich, ante el compromisario don Manuel Gaete Fagalde, Huérfanos N.o 1242.—Santiago, 23 de Marzo de 1923. 28-Abril

QUIEBRA HUMBERTO GALASSO. —Por resolución del señor juez letrado del 5.o Juzgado Civil, don Filidor Rodríguez, de fecha dos de Abril, se ha declarado en quiebra al comerciante de esta plaza don Humberto Galasso. Se nombró síndico provisional a don Armando Podestá, fijándose para la primera junta de acreedores el nueve de Mayo próximo, a la 1.30 P. M.—El secretario. A-10.

POSESION EFECTIVA.— POR DE- creto de 26 de Diciembre del año próximo pasado, del 3er. Juzgado Civil, se ha concedido la posesión efectiva de la herencia de don Agustín Alcaíno, a sus hijos Armando, Ludovina, Víctor, Agustín, Antonia, Uldaricio, Abraham, Ernestina y Osvaldo Alcaíno.—E. Guzmán, secretario. 10-A.

POR AUTO DEL 4.o JUZGADO, DE 2 del presente, se ha declarado en quiebra a los señores Osvaldo y Luis Rodríguez, socios de la firma Rodríguez Hnos., domiciliados en Delicias 2735-37. Se nombró Síndico provisorio a don Roberto Yávar y se fijó el 11 de Mayo a las 3 P. M., para que tenga lugar la primera junta de acreedores.— El secretario. 9-M.

CONCURSO SARA WINFIELD DE Hurtado.—Por decreto del señor juez letrado don Fernando Santa María, de fecha 3 del presente, se ha formado concurso de hipotecarios a la propiedad 559 de Vicuña Mackenna. Se ha señalado el 7 del entrante, a las 3.15 P. M. para la primera Junta de acreedores y se ha nombrado síndico provisorio a don Enrique Ramírez R. 10-A.

AVISO—POR ESCRITURA DE FE- cha 2 del corriente, ante el notario público don Abraham del Río, he revocado en todas sus partes el poder general con administración de bienes que había conferido el 19 de Julio de 1922, ante Mariano Melo, a mi mujer doña Corina Forrastal de Campbell. Doy este aviso para los fines legales.—Guillermo Campbell Róbinson. 7-A

NOTIFICACION JUDICIAL.— EN el concurso de los bienes de la sucesión de don Luis A. Edwards, a solicitud de los liquidadores, se ha ordenado citar a una junta para el diez del corriente, a las 3 P. M., en el 2.o Juzgado Civil, con el objeto de pronunciarse sobre una transacción acordada entre los liquidadores y don Carlos Edwards Vivens. — O. Darrigrandi, secretario. 7-A

CONCURSO ALBERTO VALDES.— En escrito presentado por el síndico rindiendo cuenta mensual, se ha proveído: "Santiago, cinco de Marzo de 1923. Como se pide con conocimiento.—(Firmado). — Santa María.—José Alfonso, secretario".

POR RESOLUCION DEL 2.o JUZ- gado Civil de esta ciudad, de fecha 4 del corriente, se pone en conocimiento de los acreedores del concurso de don Víctor Vaccaro que no asistieron a la junta celebrada el 28 de Marzo último, que por unanimidad fueron aprobadas en dicha junta las proposiciones de convenio presentadas por el fallido.—El secretario.

QUIEBRA ROMERO Y BUOPPOLO. —En 27 de Marzo último celebróse la primera junta, tomándose los siguientes acuerdos: nombrar síndico definitivo al provisional don Ramón Plaza Monreal, dejando la regulación de sus honorarios para definitiva; señalar para la junta de verificación el 20 de Abril, a la 1.30 P. M.; hacer notificaciones posteriores por un aviso en "La Nación".—El síndico.

QUIEBRA ROMERO Y BUOPPOLO. —Por resolución de fecha cinco de Abril en curso, se ha ordenado poner en conocimiento de las partes la cuenta presentada por el síndico y tenerla por aprobada si no se objetare dentro de sexto día.—El síndico.

APERTURA DE SUCESION.—EN el Estudio del señor Juez compromisario, abogado don Francisco A. Concha, calle Cochrane N.o 915, se encuentra abierta la sucesión de don Federico A. Carvallo. Se da el presente aviso en conformidad a lo prescrito en el artículo 1285 del Código Civil.—El Albacea. Valparaíso, Marzo 16 de 1923. 9-M

LIBROS Y ESTAMPILLAS

OCASION: "LA EVOLUCION DE la Materia", por Gustavo Le Bon; empastada. Edición agotada; regálase en $ 7. Almirante Barroso 69. A-10

CUADERNOS, COMPOSICION, CO- pia, caligrafía, matemática, $ 6 ciento. ¡Libretas! hule, rico papel, 32, 40, 48 hojas a 40, 50, 60 pesos ciento; tiene constantemente Imprenta, San Pablo 2545. A—8

OCUPACIONES (Ofrecen)

LITOGRAFO, IMPRESOR DE TAR- jetas, necesito. Catedral 1379. A-8

NECESITO EMPLEADA JOVEN SO- la, atender cantina. San Pablo 2374. 8-A.

EMPLEADO DE 14 A 16 AÑOS pa- ra pastelería necesito. Delicias 485. 7-A.

JOVEN SIN VICIOS, COMPETENTE cortador carnicería, necesito. Delicias 2440. De 11 1|2 a 1. 8-A

TRABAJADOR PARA FABRICA ja- bón con carnet para carretela necesito. Prat 1676. 7-A.

CARPINTEROS MUEBLISTAS, maestros y oficiales, necesítase trabajo trato. Providencia, Padre Mariano 60. 7-A

NECESITO CARPINTERO DE ban- co. Agustinas 1129. 7-A

NECESITO BUEN REPARTIDOR de carne, con recomendaciones. Subercaseaux 398. 7-A

NECESITO HERRADOR. ERASMO Escala 2441. 7-A

ALBAÑILE Y ENLUCIDORES, NE- cesito, construcción. Nataniel 571. 7-A.

MAJADOR PARA HACER HERRA- duras necesito. Irarrázaval 321. 7-A.

COSEDOR A MAQUINA, SE NECE- sita. Villavicencio 315. A-7

MUEBLISTAS. NECESITO BUENOS maestros sepan enchapar. Porvenir 385. 9-A

BUENOS MAESTROS HERREROS, cerrajeros y remachadores, se necesitan en Erasmo Escala 3100. 8-A A-9

NECESITO CORTADOR DE CAR- ne. San Vicente 906. 7-A.

ON DEMANDE FEMME DE CHAM- bre. Huérfanos 1744. A-8

JARDINERO NECESITASE, 3 DIAS por semana. Avda. Leopoldo 1885. 7-A

UN JOVEN PARA EL ASEO DE casa necesítase. Avda. Leopoldo 1885, por Yrarrázaval. 7-A

PELUQUERO NECESITO, SAN PA- blo 1834. 7-A

CONTADOR MECANICO PARA AL- cohol, aceptado por la Dirección de Impuestos Internos. Vende en Talca, Luis Negara, Cabrería. 16-A

PARA MODISTA DE VESTIDOS. — Se necesitan oficiales, medias oficialas y aprendizas. Argomedo 480. A-8

NECESITO JOVEN COMPETENTE en carnicería y cocinería chilena o española. Independencia N.o 1645. A-8

NECESITO EMPLEADO CON CAR- net, Echaurren N.o 526. A-8

NECESITO BUENA COSTURERA. San Pablo 2644.

NECESITO REPARTIDOR CON sus respectivos papeles. San Ignacio 983 7-A.

NECESITO OFICIAL HUINCHE- ro. Arturo Prat 1302. 7-A

NECESITAMOS CORTADOR O cor- tadora para pieles; págase buen sueldo. Casilla 7025. Correo 7. 7-A

NECESITO CARPINTEROS, PAGO buen sueldo, sin herramientas. Santo Domingo 2740. A-7

PELUQUERO COMPETENTE NE- cesita la mejor peluquería de Puente Alto. Tratar: San Pablo 1878. Pieza 11. A-7

NECESITO ALBAÑIL. AVENIDA República 772. 7-A

NECESITO BUENOS OFICIALES mueblistas con herramientas. Benavente 861. 7-A

NECESITO JOVEN APRENDIZ HE- rradores. Club Hípico 914. 7-A.

NECESITO PELUQUERO. EYZA- guirre 775. A-7

CORTADOR DE CUEROS, NECE- sito. Maletería París, Pasaje Matte 30. A-8

MAESTROS MARROQUINEROS, ne- cesito; pago bien. Maletería París. Pasaje Matte 30. A-8

REPARTIDOR BODEGA FRUTOS del país, con recomendaciones, necesito. Pinto 1502. A-7

BUENOS ALBAÑILES NECESITO. Avenida Macul N.o 396. 8-A

RELOJERO ENTENDIDO JOYE- ría, competente, necesito como socio industrial, para negocio establecido. Exígese buenas recomendaciones. Dirigirse: Pedro Cárter O. Ligua. 9-A

SE NECESITA UN TALABARTERO en el Regimiento Cazadores N.o 2. A-7

PELUQUERO NECESITO, SABADO Domingo. Larraín 5611. Guindos, Plaza Egaña. 7-A.

EMPLEADO QUE SEPA COCINAR necesítase. Avenida La Paz 215. 7-A

CARPINTEROS, SE NECESITAN varios. Fábrica Nacional de Muebles, Serrano esquina Cóndor. A-7

PELUQUERO NECESITO SABADO y Domingo. Mapocho 2220.

COBRADOR-AGENTE NECESITA- mos. Instituto Venegas Salas. Plazuela Santo Domingo.

NECESITO JARDINERO CON BUE- nos informes. Tratar de 1 a 2 de la tarde. Providencia 3391. Los Leones. A-9

NECESITO EMPLEADO MUY COM- petente en la venta al detalle de chanchería, pastelería o fiambrería. Merced 791. Hotel Español.

FRANCISCO UGARTE, LA FELI- ciana lo necesita. Mariposa 42.

NECESITO DOS PELUQUEROS, Sábados, Domingos, con o sin herramientas. San Diego 1505.

TRABAJADORES NECESITO. MA- pocho esquina Cumming (Canal). A-8

PERSONA JOVEN, CONOCEDORA del comercio avisador y con buenas referencias, encontrará ocupación lucrativa. Dirigirse: Casilla 1710, dando referencias completas.

CARPINTERO MUEBLISTA Y DE enmaderación, necesito. Santa Filomena 70, entre Siglo XX y Purísima.

AGENTES ACTIVOS PARA CORRE- tajes, necesito. Casilla 2986.

OFICIALES PINTORES, NECESI- to. Manuel Montt 1941 (Providencia).

BUEN HERRERO NECESITA. Blan- co Encalada 3023.

RUEDERO NECESITA CARROCE- ría San Vicente. Blanco Encalada 3057.

BUEN CARPINTERO NECESITA. Blanco Encalada 3025.

PINTOR DE AUTOMOVILES nece- sito. Vicuña Mackenna 386. 9-A

CORTADOR AYUDANTE CARNI- cería necesito. Vicuña Mackenna N.o 17-A.

TRABAJADOR PARA QUINTA NE- cesito, cama adentro, recomendado. Avenida Salvador 1069. 8-A

CARPINTERO MUEBLISTA NECE- sito. Bascuñán 38. A-7

ENCUADERNADOR NECESITAMOS urgente. San Pablo 2545. A-7

NECESITO PELUQUERO DE FIR- me, Franklin N.o 65. 1165

PELUQUERO NECESITO, EXPOSI- ción 256. A-7

PELUQUERO NECESITO CON HE- rramientas. San Diego 1368.

NECESITO CORTADOR DE CAR- ne, competente. Nataniel 999.

PELUQUERO NECESITO SABADO Domingo. San Diego 1441.

PELUQUERO NECESITO. AVENI- da Matta 337.

NECESITO EMPLEADO SEPA SA- car leche para el cuidado y aseo de establo. Tratar: 11 a 2. Alonso Ovalle 1409.

JOVEN CON BUENAS RECOMEN- daciones necesítase para repartidor Bascuñán 187. A-7

NECESITO REPARTIDOR CON Sus respectivos papeles, San Francisco 983.

MUEBLISTAS NECESITO, AVENI- da Matta 1615. 9-A

CARRETEROS CON PERMISO Y carnet y empleados entendidos en trabajo de bodega. Necesito. Delicias 3484. 8-A

NECESITO AYUDANTES SASTRES hombres. Compañía 2789. 8-A

NECESITO AYUDANTAS EN MO- das sastres. Compañía 2789. 8-A

PELUQUERO NECESITO, CHACA- buco 79. A-7

PELUQUERO NECESITO SABADO y Domingo4 Chacabuco 13.

PELUQUERO NECESITO CON HE- rramientas, Sábado y Domingo o de firme. Chiloé 2010.

CAJERO NECESITO. GALERIA Alessandri N.o 21.

APRENDICES PANADEROS, POR meses, necesito. Maestranza 601. 7-A.

PELUQUERIA TAPIA, VICTORIA 580, peluquero necesita. Seguro: 35 pesos. A-7

PELUQUERO CON HERRAMIEN- tas, necesito para Sábado y Domingo. San Diego 1292. A-7

PELUQUERO, NECESITO. VICTO- ria esquina Nataniel. A-7

PELUQUERO, NECESITO, SABA- do, Domingo. Pedro Lagos 1221. A-7

NECESITO CORTADOR CARNICE- ría, competente. Mapocho 3385. A-8

NECESITO PELUQUERO CON HE- rramientas. Bulnes 775. A-7

EMPLEADO COMPETENTE PARA restaurant, necesito. Exposición 94. 9-A.

CARPINTEROS A TRATO NECESI- to, Mapocho esq. Cumming. A-8

ALBAÑILES NECESITO. MAPOCHO esq. Cumming. A-8

ALBAÑIL NECESITO. CARRERA 654.

SE NECESITAN CARBONEROS, cortadores de leña y un capataz de carretas, para fundos cerca de Santiago. Referencias: Avenida Rosario 1039. A-9

HERRADOR Y APRENDIZ HE- rrador necesito. Rosas 1758.

EMPLEADO COMPETENTE PARA cálculos y correspondencia, necesítase. Ahumada 66.

ALBAÑILES, NECESITO. CONS- trucción Nataniel esquina Eyzaguirre. A-9

SE NECESITA CARRETELERO para carnicería. A. Barroso N.o 394. A-9

NECESITO PELUQUERO COMPE- tente, con herramientas. Mapocho N.o 910. A-7

SE NECESITA JOVEN QUE SEPA dactilografía para ayudante secretaría fuera de Santiago. Se prefiere sepa inglés. Dirigirse: Bolsa de Comercio, oficina 118, de 10 a 12 y de 2 a 6 P. M. A-9

SE NECESITAN TRABAJADORES para excavaciones. Maestranza San Bernardo; a trato; se paga bien. A-8

NECESITO REPARTIDOR DE Chi- chas, Recaredo Martínez, Recoleta, Fuentes 1048.

FOTOGRABADOR COMPETENTE necesito. Germán Horst. Estado 63. 8-A.

NECESITO PELUQUERO SABADO y Domingo, pago 25 pesos, con comida. Playa Los Leones. Vicura N.o 70.

MUEBLISTAS COMPETENTES NE- cesito, formal, de 10 a 15 pesos. San Francisco 224. 9-A

JOVENCITO PRINCIPIANTE, AC- tivo y recomendado, necesítase.—Gómez. Bandera 84. Oficina 2.

LA 2.a BATERIA DEL REGIMIEN- to Tacna, necesita un escribiente. 8-A.

MODELISTAS, TORNEROS, MECA- nicos, necesito. Vicuña Mackenna 1742. 8-A.

SACADOR DE PUNTERA, CORRE- dor fierro, necesito, fábrica de calzado. Delicias 2701. 9-A.

MUCHACHO PARA AYUDANTE DE servicio de casa se necesita. Cienfuegos 257. A-7

MOZOS JOVENES NECESITO VA- varios en San Pablo 1742. Se exije recomendados. A-7

MOZO NECESITO RECOMENDADO. Compañía 1439. A-7

NECESITO NIÑO 15 A 17 AÑOS Pa- ra mandado y ayudar quehaceres. Ahumada 149. A-7

NECESITASE NIÑO RECOMENDA- do. Tratar: de 9 a 11. Moneda 1015. A-7

MOZO DE 15 A 17 AÑOS NECESITO. Tratar: de 2 a 5. Plaza Lungay Libertad 662. A-7

MOZO PARA BAR NECESITO. — Avenida Hipódromo Chile 1566. 7-A.

NIÑO PARA MANDADOS NECESI- to. Avenida Hipódromo Chile 1566. 7-A.

NECESITO MUCHACHO 16 AÑOS, con recomendación. Quinta Normal. Puerta Catedral. 8-A

NECESITASE NIÑO PARA ASEO establo. Maturana 646. 7-A

MUCHACHO PARA MOZO, QUE sepa algo de auto Ford, necesito. Moneda 1154. A-7

NECESITO MOZO MAIPU N.o 33. 7-A

BAR, NECESITA MOZO QUE SE- pa su oficio. San Diego 1378. 7-A.

COCINERO Y COCINERA NECESI- tamos. Presentarse: Altos Baños Santo Domingo.

SE NECESITA NIÑO DE 15 A 17 años, para mandados. Restaurant Tókio. San Antonio 81. A-8

NIÑO 14 AÑOS, PARA MANDADOS, necesito. Huérfanos 1508. A-8

NIÑO PARA LOS QUEHACERES de bodega frutos del país, necesito. Vivaceta 600. A-9

RESPUESTAS A NUESTROS LECTORES

LAS PERSONAS CUYAS CONSULTAS NO APAREZCAN RESUELTAS EN EL DIARIO, SERAN ATENDIDAS PERSONALMENTE POR EL REDACTOR DE LA SECCION, LOS DIAS LUNES, MIERCOLES Y VIERNES, DE 5 A 5 1|2 DE LA TARDE.

CURSOS DE OBSTETRICIA

—Mary y Herminia.— Santiago.— Agradeceremos a usted se sirva indicarnos, qué requisitos se requieren para ingresar a un curso de obstetricia y obtener el título de matrona, y cuántos años dura el aprendizaje.

—Se puede ingresar como alumna externa o interna (con beca).

La enseñanza, es en todo caso, gratuita.

Para ingresar como alumna externa, las interesadas deben presentarse personalmente al Director de la Escuela, que funciona, como se sabe, en el Hospital de San Borja, acompañando los documentos siguientes:

a). Certificado legal que compruebe una edad mayor de 18 años y menor de 30.

b) Certificado que compruebe la terminación de los estudios correspondientes al 6.o año de una escuela primaria.

c) Certificado de honorabilidad y buena conducta, expedido por dos personas que merezcan fe.

d) Certificado médico de buena salud.

Las aspirantes que hayan presentado estos documentos, se someterán a un examen que constará de las pruebas siguientes:

a) Escritura de un dictado de 20 líneas de texto.

b) Un problema sobre cualquiera de las cuatro operaciones fundamentales de la aritmética y del sistema métrico decimal.

c) Nociones generales sobre historia y geografía nacionales.

Se matricularán como alumnas, las aspirantes que hayan sido aprobadas en este examen.

La enseñanza dura dos años y conforme al programa es teórica y práctica.

La práctica consiste en la asistencia de parturientas tanto en la Maternidad como en el Servicio Domiciliario.

Durante el turno de práctica en la Maternidad, las alumnas deben residir en el establecimiento.

NULIDAD DE MATRIMONIO

—H. L.— Santiago. — Hace algunos años, contraje matrimonio civil y religiosamente con una persona que solicitó y obtuvo, hace algún tiempo, la declaración de nulidad de este vínculo.

Deseo saber si, a mi muerte, esta señora tiene o no derechos para percibir una cuota o parte de mis bienes.

—Con arreglo a lo dispuesto en el N.o 4.o del artículo 1764, se disuelve la sociedad conyugal — entre otras causales — por la declaración de nulidad del matrimonio.

Procede en consecuencia, después del pronunciamiento de un fallo de esta naturaleza la división de las gananciales, que se sujeta, — según lo dispone el artículo 1776 del mismo Código — a las reglas señaladas para la partición de los bienes hereditarios.

Fuera de esta facultad, para solicitar la liquidación de la sociedad conyugal, y tomar la mitad de las gananciales, no tiene su esposa derecho alguno a los bienes que queden a su fallecimiento, pues con la declaración de nulidad del matrimonio, se destruyen total y definitivamente los vínculos jurídicos, en cuya virtud puede la mujer, heredar una cuota de los bienes quedados al fallecimiento de su marido.

TINTAS PARA ZAPATOS

C. C. C.—Santiago.—Muy agradecido quedaré a usted si tiene a bien indicarme las mejores fórmulas que se utilizan en la preparación de tinta para calzado.

—He aquí algunas:

Se trituran 4 partes de negro animal con una parte de aceite de olivas; se añaden a la pasta así obtenida dos partes de jarabe de azúcar y una part ede ácido sulfúrico (a 66° B), se mezclan de nuevo y se rotula **A.**

Por separado se mezclan 60 grs. de glucosa y 60 de goma arábiga y se deslíen en un litro de agua; se hace hervir el todo y se rotula **B.**

Se pone el producto A en un recipiente esmaltado, se le añade poco a poco el B, agitándose bien, y se embotella.

Otra:

Se hierve un kilogramo de polvo de nuez de agallas, 40 grs. de extracto de campeche y 25 litros de vinagre, durante media hora. Se decanta, y a la parte líquida se le añaden 300 grs. de sulfato de hierro. Al cabo de 24 horas se decanta otra vez, y se calienta la parte líquida con 250 grs. de goma, 3 kgs. de azúcar y dos kilogramos de jarabe, hasta que se obtenga una solución. Al líquido que resulta, se le añade un litro de solución de goma laca en alcohol a saturación y 180 gramos de extracto. Se embotella.

ZENON

NECESITO UN MUCHACHO PARA lustrar. Kiosco N.o 19. Delicias frente a Castro. 8-A

NECESITO NIÑO PARA REPAR- to carnicería. Delicias 1829. 8-A

NECESITO NIÑO ALMACEN FLO- ren. Sueldo 10 pesos semanal. Huérfanos 1182.

PETIT RESTAURANT, SAN PA- blo 1115, se necesita un mozo. A-7

SE NECESITA MOZO PARA MESA con buena recomendación. Restaurant Tokyo, San Antonio 31. 8-A.

NECESITO NIÑOS DE 12 A 14 años para servicio de oficina. Compañía 1059.

MOZO ASEADO NECESITO UR- gente. Tratar: de dos a 4. Delicias 8. 8-A

SE NECESITA UN NIÑO PARA mandados. Delicias 2284.

NIÑO PARA EL REPARTO CAR- nicería necesito. Vicuña Mackenna 17-A.

NECESITO MUCHACHO AGIL, Que comprenda el abarrotes. Molina 601. A—7

NECESITO NIÑO CON BUENA LE- tra. Delicias 518.

NECESITO MUCHACHO DIEZ A doce años almacén. Prat 220.

NECESITO UN MUCHACHO 18 A 20 años reparto de leche. Ramírez 27. 9-A.

NECESITO MUCHACHO 15 AÑOS para reparto de leche, sueldo: $ 50. Tratar: de 11 a 2 en Alonso Ovalle 1409.

COCHERO N?CESITA AVENIDA Matta 1460.

NECESITO BUENAS COSTURE- ras, taller de vestidos, Cienfuegos 262. 8-A.

MATRIMONIO O VIUDA, DOY PIE- za a cambio de cuidado de casa. Avenida León 1326 (Recoleta).

INTITUTRIZ PARA EL CAMPO: inglés, francés y piano. Sueldo $ 400 necesítase. Moneda 2139. A-8

ANA VILLAVICENCIO, MATRONA, trasladó su consultorio, provisionalmente a Copiapó 843. 17-A.

LAVANDERA RECOMENDADA ne- cesítase. Agustinas 728. 8-A.

COSTURERAS PARA PANTALO- nes, camisas y calzoncillos, se necesitan. Fábrica de Ropa, Alameda 3255. A-9

TEJEDORA A MAQUINA, NECESI- to. Grajales 2073. A-3

SE NECESITAN APARADORAS, puntilleras máquina plana. Lira 965. 9-A

REMALLADORAS PARA MEDIAS; se paga muy bien, necesito: Maestranza 226. 7-A

APARADORA PARA DENTRO Y fuera del taller necesitamos. Rosas 3223. 7-A.

TOCADORA ARPA NECESITO. San Alfonso 175. 8—A

NIÑAS TEJEDORAS Y REMALLA- doras encuentran trabajo en la Fábrica de Tejidos en Puente Alto. A-11

APRENDIZA COMPOSTURERA, ne- cesita Sastrería Lozano, 493 San Antonio 493. 8-A

SEÑORITAS PARA EL BAILE, UN pianista y violinista necesítanse en Independencia 1167. A-8

PREPARADORAS EN SOMBREROS que sepan bien se necesita, Raymonde, Estado 21. Sueldo: $ 130-150. Trabajo todo el año. A-10

COSTURERA NECESITA CASA Burgalat. Huérfanos 990. 7-A

NECESITO SEÑORITA CONTADO- ra titulada, que sepa escribir bien a máquina. Puente 824. A-8

COSTURERA ROPA BLANCA NE- cesito con urgencia. Quinta Normal. Puerta Catedral. 7-A

SEÑORITAS QUE SEPAN ALGO en trabajos de bolsones, necesito. Maletería París, Pasaje Matte 30. A-8

SE NECESITAN APARADORAS. Avenida Matta 950. 7-A

NECESITO UNA SEÑORITA, DOS jóvenes, $ 250 mensuales. Morandé 436.

PAÑUELERAS Y HOJALADORAS de camisas necesito. Fábrica de Pañuelos y camisas Bellavista 483.

NECESITASE LAVANDERA PARA lavar en casa. Moneda 2251.

TEJEDORA A MAQUINA, PRAC- tica, necesito. Washington 1441. Paquetería.

SEÑORITA PARA TRABAJOS OFI- cina, que sepa escribir a máquina, necesita casa mayorista, alemana. Ofertas: Casilla 1716. 8-A

PROFESORA NORMALISTA QUE sepa piano, se necesita para enseñar a cuatro niños. Tratar San Diego 39.

VESTONERAS, NECESITO; PAGO buen precio. Sastrería, San Antonio 514. A-8

NECESITO BUENAS COMPOSTU- reras de obra grande. Merced 773. A-8

NECESITO COSTURERA EN VES- tidos, lavandera por días. Baquedano 572.

NECESITO COSTURERA EN TRA- jes de señora. Dardignac 123.

AYUDANTAS PARA SOMBREROS, necesito. Nataniel 118. 8-A

PARA MODISTA DE VESTIDOS.— Se necesitan oficialas, medias oficiales y aprendizas. Argomedo 485. 9-A.

JOVENCITA HONORABLE PARA aprendiz vendedora, necesito; sueldo, $ 50 y comisión. Tratar: de 3 a 5. San Isidro 261. 8-A.

LAVANDERA NECESITO PARA LA casa. San Diego 161.

NECESITO SEÑORITAS, ESCRIBIR correctamente a máquina. Compañía 1065.

SE NECESITA COUPLETISTA. — Maipú 19-A. A-7

PLANCHADORAS DE FINO Y PA- ño necesito. Lavandería Le Grand Chic. Delicias 2733. 8-A

SEÑORITA, ESPLENDIDA PRE- sentación para cigarrería. Vicuña Mackenna 640.

SEÑORA PARA LIMPIAR MEM- brillos, necesito. Carmen 93.

SEÑORITA PRACTICA EN OFICI- na, escribir bien a máquina; con buenas referencias, necesita. Puente 670.

CAJERA PRACTICA, CON BUENOS informes, necesito. Tratar: Puente 670.

NECESITASE REMATADORA CAL- zadito guagua. Serrano 637. 9-A.

MAESTRA COMPOSTURERA NE- cesito. Sastrería Casa Inglesa. Alameda esquina Molina. 7-A.

SEÑORITA FARMACEUTICA, NE- cesito. Bascuñán 1301. 8-A.

JOVENCITA PARA ATENDER las mesas, necesita la pensión Ford. San Diego 1403. 8-A

NECESITA PREPARADORA BUE- na para sombreros. San Diego 735.

SIRVIENTA DE EDAD SE NECE- sita en Delicias 485. 7-A.

EMPLEADA DE LA MANO CON Re- comendaciones necesito. — Manuel Rodríguez 85. A-7

EMPLEADA PARA COMEDOR, SE necesita. Avenida San Luis 333. Los Leones. 7-A.

NIÑA DE 14 A 16 AÑOS SE NECE- sita. Ahumada 177. A-7.

SE NECESITA SIRVIENTA PARA todo servicio, buen sueldo. San Diego 702. 7-A

EMPLEADAS PARA EL COME- dor, pieza y cocina, necesítanse: Administración Parque Cousiño. 7-A

NECESITO NIÑA PARA AYUDAR quehaceres de casa. Inútil presentarse sin buena recomendación. Alameda 2674. A-7

SIRVIENTA DE PIEZAS, AGIL, formal y recomendada, necesito. Sueldo, sesenta pesos. Rosas 1178. 7-A

NECESITO EMPLEADA PARA CO- medor. Huérfanos 2260. A-7

NECESITO NIÑAS PARA TRABA- jo de dulce; semanal, mensual. Martínez de Robas 3561. A-7

NIÑA 14 a 15 AÑOS PARA LA MA- no, recomendada. Cumming 349. A-7

NIÑA PARA AYUDAR QUEHACE- res de casa, dos personas, necesítase. Rosas 2312. 7-A

NECESITO EMPLEADA FORMAL, para quehaceres de casa. San Pablo 2165. 8-A

NECESITASE EMPLEADA PARA el comedor y otra para piezas. Catedral 2986. 8-A

NECESITASE SIRVIENTA DE edad, para todo servicio y niña de 8 a 10 años. Juárez 833. 7-A

NIÑERA ENTENDIDA, OTRA PA- ra el comedor, necesito. Compañía 1345. Sábado de 2 a 4. 7-A

PERSONA ACTIVA CON $ 500 Efec- tivo, conocedora comercio minorista, se le asociaría compra-venta negocios, diferentes giros, Bandera 682 oficina 8. A-8

SIRVIENTE MANO PARA TODO servicio, sueldo 40 pesos, poca familia, aseada, honrada, recomendaciones, regular edad. Ejército 453. A- 8

NECESITO UNA MUCHACHA PA- ra ayudante para quehaceres de casa. Negrete 2317. A-7

NIÑA PARA LA COCINA Y COME- dor necesito. Gay 2311. A-7

SE NECESITA EMPLEADA PARA matrimonio, buen sueldo. Artesanos 871. Casa 8. A-7

NIÑERA SERIA SE NECESITA, Ahumada 149. A-7

CAMARERA DE PIEZA NECESITO Plaza Hotel. A-7

EMPLEADA PARA LAS PIEZAS necesito, con recomendación. Quinta Normal. Puerta Catedral. 8-A

EMPLEADA PARA EL SERVICIO necesito, San Pablo 2142. A-8

CHIQUILLA PARA AYUDAR QUE- haceres casa matrimonio necesito. Rosas 2341. A-8

EMPLEADA PARA EL SERVICIO de poca familia, se necesita. Nataniel 1187. 7-A

EMPLEADA PARA QUEHACERES de teatro, necesito. Independencia 1070. A-8

NECESITO EMPLEADA DE COME- dor, con buenos informes. Tratar en la mañana. Providencia 3391. Los Leones. A-9

EMPLEADA DE MANO NECESITA- se. Buen sueldo, servicio liviano. Vergara 77. A-8

NECESITO NIÑA PARA LA MANO y una para la cocina. Arturo Prat 110.

NIÑERA FORMAL ASEADA NE- cesito. Sueldo $ 50. Moneda 1468. A-8

EMPLEADA COMEDOR NECESITO, Huérfanos 1508, poca familia.

NECESITO NIÑA PARA LAS PIE- zas, con recomendaciones. Claras N.o 270. A-8

EMPLEADA PARA CAMPO QUE atienda lechería y se haga cargo de las llaves de la casa. Gálvez 197. De 1 a 3. A-9

NIÑA PARA EL SERVICIO, NECE- sítase. Maestranza 527. A-7

NIÑERA, NECESITO. ROSAS 2416, A-9

NIÑERA, NECESITO. CHALET Av. Miguel Claro 603. A-8

SIRVIENTE, CHALET, POCA FA- milia, necesito. Avenida Miguel Claro 603. A-8

NECESITO URGENTE NIÑA PARA aseo piezas, cuidado niñita; separezar. Casa extranjera. 21 de Mayo 633.

NIÑERA COMPETENTE NECESI- to. Cueto 439. 8-A

SIRVIENTA NECESITO, PAGO buen sueldo. San Diego 132.

EMPLEADA NECESITO PARA ma- trimonio sin niños. San Diego 380. 8-A

EMPLEADA DE MANO NECESITA familia cuatro personas. San Pablo 1275.

EMPLEADA PARA PIEZAS Y CO- medor, necesito. Rancagua 14. 8-A.

EMPLEADAS ACUDEN SOLAMEN- te oficina empleos "La Veloz", García Reyes 28.

NECESITO NIÑA PARA EL SERVI- cio, buen sueldo. Esperanza 58-D. A—7

NIÑERA NECESITASE INMEDIA- tamente. Delicias 2668. A-7

EMPLEADA PARA LA MANO NE- cesito. San Diego 267. 9-A.

NIÑA PARA TODO QUEHACERES, necesita. Vergara 784, con buenas recomendaciones. 8-A.

NIÑERA Y NIÑA MANO NECESI- to. Ñuble 1033. 8-A

NIÑA O SEÑORA PARA EL SER- vicio, necesito. Prat 1109.

SE NECESITA UNA NIÑA PARA el servicio. Tratar: Gálvez 1528. 8-A

EMPLEADA JOVEN, SOLA, NECE- sito. Coquimbo 1140. 8-A

AYUDANTE COCINA NECESITO. Exposición 94. 9-A.

AGENCIA EMPLEOS. — GUACOL- dada 2858, esquina Bascuñán, necesito cien mujeres campo, casas honorables. 7-A.

NECESITO BUENA COCINERA PA- ra casa de pensión; pago muy buen sueldo. Delicias 127. 10-A.

NECESITO COCINERA Y AYU- danta de cocina competente, buen sueldo. San Diego 224. 8-A

NECESITO COCINERA Y NIÑA PA- ra comedor. Nataniel 159.

PARA POCA FAMILIA EXTRAN- jera, necesito cocinera. $ 50. 21 de Mayo 633.

NECESITO NIÑA ENTIENDA CO- cina, trabaje en el dulce, 40 a 50 pesos, cama adentro. Martínez de Rozas 3561. A-8

NECESITO BUENA COCINERA pa- ra cuatro personas. General Velásquez 114.

NECESITO EMPLEADA SEPA AL- go cocina. Avenida La Paz N.o 215.

NECESITA AYUDANTA COCINA. Bandera 853.

NECESITO COCINERA Y NIÑO PARA los mandados. Mercado Central N.o 35. 8-A

SE NECESITA COCINERA. ECUADOR 3391. 7-O

NIÑA COCINA, POCA FAMILIA, necesito. Almirante Barroso 551. 7-A

NECESITO COCINERA COMPETENTE. Calle Dardignac N.o 145. 8-A.

NECESITO EMPLEADA SEPA COCINAR. Buen sueldo. Cochrane 434. A-7

NECESITO COCINERA, BUENAS recomendaciones; presentarse de 2 a 4. Agustinas 2474. 8-A

PERSONA PARA LA COCINA Y aseo de la casa se necesita. Buen sueldo. Constitución 8-D, altos. A-8

EMPLEADA PARA TODO SERVICIO que sepa cocina para poca familia, se necesita. Compañía 1619. De 3 a 6. Sueldo $ 50. A-8

NECESITO COCINERA. MERCADO Central N.o 45. A-8

NECESITO COCINERA. CUETO N.o 535. A-8

SE NECESITA BUENA COCINERA para matrimonio solo. Avenida Pedro Valdivia 310. 8-A

EMPLEADA QUE SEPA COCINAR, joven, sola, recomendada y jovencita, para la mano necesitase.- Compañía 1560. 7-A

ROMERO 3000, ESQUINA MAIPU, necesita cocinera y niña para servir a la mesa con buenas recomendaciones. A-7

COCINERA NECESITASE. REGULAR edad. Capuchinos 630. A-13

COCINERA PARA DOS PERSONAS necesito. Bellavista 185. 7-A

COCINERA NECESITO URGENTE, casa corta familia. Sueldo: $ 55. Lillo 566. 7-A.

COCINERA COMPETENTE, NECESITO. Delicias 3408. 7-A

COCINERA E HIJA GRANDE PARA quinta, necesito. Delicias 1472. 7-A

COCINERA CON BUENAS RECOMENDACIONES necesitase. Estado 136. A-7

COCINERA, REGULAR EDAD, SIN niños, puertas adentro, recomendada, necesito. San Pablo 2530. A-7

COCINERA PUERTAS AFUERA necesito. San Alfonso 175. 8—A

COCINERA Y EMPLEADA DE PIEZAS, necesito. Buenas recomendaciones. Tratar: de 1 a 5. Calle Dieciocho 193. A-10

COCINERA SE NECESITA PARA poca familia. Chacabuco 433. 8-A

COCINERA MUY COMPETENTE aunque tenga chiquilla, necesito. Compañía 1845. Sábado de 2 a 4. 7-A

COCINERA NECESITO CON RECOMENDACIONES. Presentarse de 8 a 12. San Antonio 584. A-8

COCINERA NECESITO, OLIVOS 750. A-8

COCINERA RECOMENDADA TODO servicio, necesita familia extranjera, 3 personas, Cueto 240. A-7

$ 70 SUELDO, COCINERA RECOMENDADA necesito. Avenida Matta 586. 7-A.

COCINERA NECESITASE. EN Moneda 2165. 8-A

COCINERA, PREFIERO DEL CAMPO, necesito. Pinto 1502. A-7

COCINERA, NECESITO; PAGO buen sueldo. Moneda 1154. A-7

COCINERA RECOMENDADA NECESITA matrimonio solo. Vicuña Mackenna 1298. A-9

COCINERA, DOS AYUDANTAS, NECESITO. Copiapó 1481. A-11

COCINERA POCA FAMILIA NECESITO. Vicuña Mackenna 820.

COCINERA CON BUENAS RECOMENDACIONES necesito. Vicuña Mackenna 38.

COCINERA SIN NIÑOS, NECESITO. Rosas 2416. A-9

COCINERA NECESITO. GALERIA Alessandri 30, 4.o piso. Casa 1. 8-A

COCINERA COMPETENTE Y RECOMENDADA, necesito. Rancagua 14 8-A.

COCINERAS DE MANO, NIÑERAS, mozos de comedor, niños para mozos, amas de leche, necesito; magníficos sueldos. Bandera 339.

COCINERAS, AMAS LECHE, BUENOS sueldos, necesito. Nataniel 24. A—7

COCINERA ALREDEDOR DE SANTIAGO necesito. Tratar: Hotel Royal, Portal Edwards.

COCINERA NECESITO, SUELDO: $ 55. Sazié 2469. 8-A

COCINERA, BUEN SUELDO, NECESITASE. San Ignacio 660. 8-A.

COCINERA, CHIQUILLONA, NECESITAMOS. Lira 279. 7-A.

COCINERA COMPETENTE NECESITA Hotel Italia. Manuel Montt 2868. 7-A.

MAQUINARIAS

MAQUINA UNDERWOOD, OCASION. Bandera 82. Ab.-17

COMPOSTURAS MAQUINAS ESCRIBIR. Bandera 82. Ab.-17

CAJAS REGISTRADORAS; COMPOSTURAS. Bandera 82. Ab.-17

MAQUINAS ESCRIBIR, OCASION Bandera 82. Ab.-17

CAJAS DE FONDOS. BANDERA 82. Ab.-17

MAQUINA CHANCADORA USADA compro. Bandera 84, of. 1. A-8

MAQUINA CALADORA VENDE FABRICA Ropa Blanca. Maestranza 413. 7-A.

MAQUINA DE ESCRIBIR "UNDERWOOD", último modelo, flamante, vendo ocasión. San Antonio 39. 7-A

TUPE, INGLESA, TODO FIERRO, vendo ocasión. Sotomayor 792. 8A

SE VENDE UNA MAQUINA Black para coser calzado. Nataniel N.o 1072. A-7

VENDO TORNO MADERA. SAN Francisco 627. A-7

COMPOSTURA DE TODA CLASE de máquinas de coser y tejer. Augusto Graf. San Diego 85. 7-A

TIJERA PARA CORTAR PLANCHAS 1/4 largo ilimitado compro, casilla 2883. A-7

MAQUINA TEJER COMPRO, SAN Diego 186. A-10

VENDESE DE OCASION MAQUINA tapadora y llenadora a corcho. E. Escalada 2930. Casita 2. A-7

VENDO MAQUINA FABRICAR ESCOBAS, completa, perfecto estado. Dávila 995. A-7

VENDO MAQUINA BORDAR CORNELY y máquina plisados. San Francisco 183.

PRENSA HIDRAULICA OFRECE, Chacabuco 63.

PRENSAS PARA BRIQUETAS MECÁNICAS muy poderosas. Ofrece. Chacabuco 63.

RIELES, 10 KILOS, RIELES 15 KILOS, rieles tipo ferrocarril, clavos Eclisas, pernos. Ofrece, Chacabuco 63.

EJES Y DESCANSOS DE TRES Y cuatro pulgadas, compro. Enviar detalles; descansos y precio a Almirante Barroso 551. 8-A.

RICA MAQUINA SINGER, MUEBLE, bobina, véndese $ 280. Huemul 617. 8-A

MATERIALES DE CONSTRUCCION

TECHO ACANALADO REVART, listo para entrega inmediata. Matta 375. A-14

TECHO ACANALADO, $ 1.30 LA plancha, vende. Avenida Subercaseaux 659. Frente Hospital Mixto. 8-A

VENDO SILICATO DE CAL PARA fabricantes de vidrios y ladrillos de mosaico. Bandera 84, oficina 1. A-9

VENDO CORTINA DE FIERRO. Av. Cumming 532. A-9

VENDESE: ALAMBRE USADO, ganchos y gangochos. San Diego 2197. 7-A

CORTINA FIERRO 4x3 METROS, regalo $ 150. Agustinas 1778. A-7

LADRILLOS MURALLA Y FISCAL nuevo, puesto a domicilio, vendo.— Avenida España 338. A—8

REGALO ESCOMBROS; PAGO UN peso por carretada. Moneda 1474. A-7

LADRILLO DE MURALLA, VENDO a $ 140 el mil. Avenida Silva esquina Chiloé. A-8

VENDO UNA PUERTA GRANDE, de ocasión. Merced 773. A-7

LINDA REJA MAMPARA, VÉNDESE de ocasión. San Francisco N.o 545. A-8

PLANCHAS ACANALADAS PARA techo vendo. Camilo Henríquez 356.

¡MAMPARA COMPRO PARA PELUQUERÍA con facilidad. Chacabuco 79. A-7

FIERRO GALVANIZADO PARA techo, poco uso, realízase. Siglo XX 183.

ADOBES MUY BUENOS, NUEVOS, vendo. Subercaseaux 571. 7-A.

VENDO PLANCHAS ZINC BLANCO y negro, cañones, canales. Patricio Lynch 886. A-8

VENDO GALPON QUE MIDE 6x10 metros de fierro galvanizado. San Alfonso 544. 8-A.

MEDICINA

EXAMEN DE LA VISTA GRATIS, en el Almacén Optico Ahumada 264, atendido por el especialista titulado Rotter. Gran surtido de toda clase de anteojos y lentes a precios bajísimos. 1-N-1923

MASAJE MEDICO ELECTRICO, Francisco Lenti, estudios en Italia. Especialidad enfermedades articulares, parálisis, reumatismo, neuralgias, úlceras, tumores cancerosos y del vientre. Consultas de 2 a 5.— Arauco 827. Abr.-13

DENTISTA. — PLANCHAS PARA masticación perfecta, desde cincuenta pesos. Puentes, tapaduras, precios muy módicos. Trabajos muy rápidos personas ocupadas. Teatinos 56. 9-Abril

BOTICA BELGA, SIGUE CON SUS bajos precios atrayendo enorme concurrencia. 24-M

BOTICA BELGA, ATIENDE CON preferencia el despacho de recetas a sociedades obreras. 24-M

LOS GREMIOS DE TRABAJO ENCONTRARÁN atención esmerada y económica en Botica Belga, San Diego 591. Abierta hasta las 11 de la noche. Domingo y festivos. 24-M

PERFUMERIA, REMEDIOS EXTRANJEROS, recetas despachadas fuera de competencia. Botica Belga. 24-M

LA PRIMERA FARMACIA DEL barrio, ¿la conoce usted? Es la Botica Belga. 24-M

LAS MAS DISTINGUIDAS FAMILIAS del barrio compran en la Botica Belga. 24-M

ECONOMICE USTED DINERO Y salud. Botica Belga, despacha bien pronto y barato. 24-M

LA BOTICA BELGA, SAN DIEGO 591, esquina Eyzaguirre, a pesar de los altos precios alcanzados por todas las drogas y específicos, mantiene sus precios equitativos, y el 50 por ciento más bajos en el despacho de recetas. 24-M

MANUEL VILOS. ESPECIALISTA en dentaduras artificiales; trabajos rápidos, garantizados. Gálvez 133. 17-A.

GONORREAS, IMPOTENCIA, SIFILIS, debilidad vital, leucorreas, afecciones prostáticas, supuraciones aunque crónicas en ambos sexos. Garantizo curación radical, rápida, procedimientos modernos infalibles. Facilidades de pago, consultas gratis diariamente, de 8 a 12 y de 2 a 7. Festivos, de 8 a 12, atiendo enfermos de provincias o por correspondencia, Clínica y Laboratorio Médico del doctor J. Lefevre, San Antonio 41, Casilla 3756. 21 A.

MASAJISTA EXTRANJERA, TITULADA; ofrece servicios a domicilio. Cóndor 1256. A-7

GONORREA, AUNQUE CRONICA, orquitis, estrecheces, curan rápidamente Glóbulos Pérsicos. Boticas surtidas. 7-A

NERVIOSOS, NEURASTENICOS, cansancio cerebral, insomnio, impotencia. Gran remedio Cerebrol. Boticas surtidas. 7-A

BRONQUITIS, TOSES, DEBILIDAD pulmonar, asmas, tónico poderoso Pectoral Scott. Boticas surtidas. 7-A

ALIMENTO "ESTRELLA", ESPECIAL para niños, personas enfermas, convalecientes, úselo usted y se convencerá que es el mejor. A-8

MASAJISTA, PARALISIS, CIRCULACIÓN, reumatismo, obesidad, tratamientos a domicilio. M. B., Casilla 3268. A-7

JARABE PURGANTE ZORONDO, véndese. Olivos 643.

ESTUDIANTE MEDICINA COLOCA toda clase inyecciones. Echaurren 87.

BOTICA BELGA, ATIENDE CON preferencia el despacho de recetas a sociedades obreras. 8-A

LOS GREMIOS DE TRABAJO ENCONTRARÁN atención esmerada y económica en Botica Belga. San Diego 591. Abierta hasta las 11 de la noche. Domingo y festivos. 8-A

CANOSOS: NO BOTEN PLATA EN comprar tinturas desconocidas. Compren únicamente la tintura vegetal Herz, que se vende en Root 563, entre Carmen y San Isidro, y que tienen la garantía de probarla antes de comprar. Frasco: $ 5.

MUEBLES

VENDO OCASION, MUEBLES DE salón. Bellavista 185. 7-A

COMPRAMOS MENAJES DE CASA. Atendemos a domicilio. "La Magallanes". Avenida Matta 1004. Teléfono Inglés 147. (Matadero). 30-Mayo-923

PIANO ALEMAN, FLAMANTE, RIQUÍSIMO, vendo ocasión. Moneda 827. 7-A.

1,000 BARRILES CEMENTO, TUBOS cemento 20, 30, 40, 50 centímetros, mosaicos, gradas artificiales; precio sin competencia. Lira 715. A-12

MUEBLES, TODOS ESTILOS, VENDE a precio sin competencia La Belga. Nataniel 525. 9-A

ESCRITORIO CORTINA, VENDO ocasión: "La Veloz". Bandera 345. 8-A.

SE VENDE UN JUEGO DE MUEBLES estilo inglés, una máquina Singer y una puerta, 130x200. Alameda 2552. A-7

RIQUISIMO, ELEGANTE PIANO concierto, hermosísimas voces, vendo, flamante, 2,200 pesos. Sotomayor 45. A-7

PROPIETARIO ARRIENDA PIEZAS centrales para guardar muebles. Cochrane 116. 9-A

VENDO RICO GRAMOFONO DE ocasión. San Francisco 947. 8-A.

AMOBLADO COJINES, FELPA, FLAMANTE, $ 200; alfombrado grande central, $ 90; escritorio, $ 60; dos estantes libros nogal, $ 120; peinador, $ 60; cómoda, $ 50; guardarropas, $ 80. Chacabuco 654.

SE VENDE PIANO DE OCASION. Tratar: 10 a 12. Teatinos 38. 8-A.

VENDO OCASION DORMITORIO moderno 5 piezas. Prat 220.

VENDO CATRE DE BRONCE Y otros muebles. Verlos: 2-6. Loreto, Pasaje Gutemberg 242. A-7

VENDO VICTROLA VICTOR CON discos, 250 pesos. San Francisco 183.

COMPRO UNA VICTROLA. CASILLERO 49 A. 17-A.

OCASION: VICTROLA VICTOR Y muebles vendo por viaje. Molina 546. 8-A.

NOVIOS, AMOBLADO LUIS XV, ropero 3 cuerpos, mármoles rosado, vendo: Cochrane 44.

ESCRITORIO MINISTRO, TALLADO, lindos bambúes vendo. Santa Rosa 328. 8-A

RICO PIANO SCHIEDMAYER VÉNDESE de ocasión: San Antonio 768. 8-A

VENDO OCASION PIANO ESTUDIO, espejos grandes, amoblado salón, arrimos dorados, alfombras, cortinajes, amoblado escritorio, estantes libros, escritorios, paragüeros, lámparas eléctricas, cocina económica. San Diego 106.

VENDO BARATISIMOS: ROPEROS, peinadores, cómodas, veladores, amoblado comedor, sillas varias clases, aparadores, trinches, mesa corredera, catres fierro, cama, catres niño, baño, guadarropas. San Diego 106.

AMOBLADOS FINOS, REALIZA Y hace por catálogo Fábrica Nataniel 464. Agosto 2

MUEBLES COMEDOR, DORMITORIO, escritorio, salón, etc., ofrecemos Precio ventajosos, facilidades pago. Fábrica: Serrano 398. Mayo 14

MAGNIFICO PIANO MEDIA COLA véndese mitad costo, Siglo XX 127 8-A

PIANO ESTUDIO VENDESE. SAN Francisco 1198. 7-A

MUEBLES, CATRES, COLCHONES, sommiers, adquiéralos en el Depósito central de la Fábrica. Ahumada 28. 7-A

GRAMOFONO VENDESE $ 50, Y rico mandolino, Santa Rosa 528. 7-A

BUEN DIVAN, TAPIZ FELPA, REGALO $ 65. San Antonio 39. 7-A

OCASION: VENDESE RICO MANDOLINO por mitad su valor. Brasil 540. A-7

ESCRITORIO GRANDE CORTINA, vendo ocasión. Av. San Miguel 145. Llano Subercaseaux. 6-A 7-A

REALIZO MUEBLES, LOZAS Y Cuadros, San Antonio 674. A-9 10-A

MUEBLES, CATRES, COLCHONES, Sommiers, le ofrece el Depósito Central, de la fábrica. Ahumada 28. A-7 8-A

DE OCASION VENDO JUEGO DE comedor. Lira 393. 7-A

VENDO 1/2 AMOBLADO SALON, 2 alfombras y tina baño. Avenida Seminario 638. 7-A

COMPRO TODA CLASE DE MUEBLES y ropa usada, pago los mejores precios. Atiendo a domicilio.— M. M., casilla 6085. 30-A.

PIANO SCHIEDMAYER, FLAMANTE, vendo ocasión. Moneda 1375. 7-A.

PIANO DE ESTUDIO VENDO BARATO. Jofré 328. 7-A

PIANO COLA Y JUEGO MUEBLES escritorio, nuevo, vendo grande ocasión por viaje Europa. Purísima 206. A-8

DE OCASION VENDESE MUEBLES por cambio de residencia. Santa Rosa 60. 7-A

CAMBIO VICTROLA POR BUEN piano de estudio. C. M., Casilla 1867. Santiago. A-9

OCASION VENDO AMOBLADO SALA y dormitorio Luis XV. Blanco Encalada 1725-A. A-8

VENDO PIANO FLAMANTE, MARCA C. Otto, $ 3,200. Bellavista 529. A-7

BAÑO USADO COMPRO. OFERTAS únicamente Correo a Pedro Lagos 1067. 8-A.

POR VIAJE VENDO BARATISIMO aparador mármol, luna biselada, igual peinador, 12 sillas, cuadros, fotografías, catres, sommiers, varios muebles, todo buen estado. San Pablo 1641. A-7

LA NACION
Y
LOS TIEMPOS

a fin de dar mayores facilidades al público, ha instalado una nueva Agencia de Avisos y suscriciones en

Pasaje Matte 29

Permanecerá abierta todos los días, desde las 8 de la mañana hasta las 9 de la noche.

OPORTUNIDADES PARA FAMILIAS

TAQUIGRAFIA, MECANOGRAFIA. Academia "Pitman". Maule 1075. Ab.-17

MANIQUIES ORTEGA, NUEVOS, modelos rebajados de precio. Fábrica Rosas 1869. J-18

DUEÑAS DE CASAS: SE LLENAN toda clase de moldes de dulce de membrillos en la Fábrica. Ventas por mayor y menor. Carmen 83. 2-Mayo.

CURTO, TRANSFORMO, LIMPIO pieles. Embalsamo pájaros. Olivos 950. 8-A

SEÑORAS, SEÑORITAS: ¿QUIERE usted vestir elegante, económico? Visite usted Moneda 1610. Recibo hechuras. 9-A

TEJIDOS DE PUNTO, TRAJES, batas, paletoes, capas, vendemos por mensualidades (Ahumada), Pasaje Toro 5. Fábrica, Avenida Subercaseaux 659, frente Hospital Mixto. 8-A

VESTIDOS ELEGANTES, ABRIGOS, sombreros, pieles, trajes teatro, vendo. Riquelme 630. 11-A

PLUMEROS Y UTILES DE LIMPIEZA en general, cedazos, escaleras de tijeras, precios convenientes. Agustinas 1778; única sucursal, 1070 Agustinas 1070. A-8

PAPAS AMARILLAS DE GUARDA, desde $ 15 saco de 100 kilos, puestas a domicilio. Bodega La Paz. Brasil 776. Teléfono 2340. 8-A

ULTIMA MODA FEMENINA, ECONOMÍA, hechuras trajes sastre, batas, abrigos. San Diego 79.

SEMANA DE GANGAS: BLUSAS gasa, 5.10. Organdí bordadas. $ 7. Bandera 707. 8-A

SEMANA DE GANGAS: RICAS SABANAS, $ 7.80, 8.80 y 10.80. Bandera 707. 8-A

SEMANA DE GANGAS: CAMISITAS guagua, 1.35; corpiñitos, 1; paletocitos, 2.40; batas organdí, 8.30. Bandera 707. 8-A

SEMANA DE GANGAS: DESDE $ 5 lindos vestidos para niñas. Bandera 707. 8-A

SEMANA DE GANGAS: HACEMOS 8 por ciento descuento desde seis artículos. Bandera 707. 8-A

SEMANA DE GANGAS: DELANTAL señora, con mangas, $ 8.20. Bandera 707. 8-A

SEMANA DE GANGAS: DELANTALES niños: brin, 3.20; lienzo, 3.60. Bandera 707. 8-A

SEMANA DE GANGAS: CALZONES señora, 3.50; camisas, 3.70; enaguas, 5.30. Bandera 707. 8-A

SEMANA DE GANGAS: AJUARES bautizo fino organdí, linda presentación, $ 20. Bandera 707. 8-A

BOTICA BELGA, SAN DIEGO 591, esquina Eyzaguirre. Continúa sirviendo a su numerosa clientela con sus servicios de farmacéuticos experimentados. 8-A

PERFUMERIA, REMEDIOS EXTRANJEROS, recetas despachadas fuera de competencia. Botica Belga. 8-A

LA PRIMERA FARMACIA DEL barrio, ¿la conoce usted? Es la Botica Belga. 8-A

LAS MAS DISTINGUIDAS FAMILIAS del barrio compran en la Botica Belga. 8-A

ECONOMICE USTED DINERO Y salud. Botica Belga, despacha bien pronto y barato. 8-A

LA BOTICA BELGA, SAN DIEGO 591, esquina Eyzaguirre, a pesar de los altos precios alcanzados por todas las drogas y específicos, mantiene sus precios equitativos, y el 50 por ciento más bajos en el despacho de recetas. 8-A

BOTICA BELGA, SIGUE CON SUS bajos precios atrayendo enorme concurrencia. 8-A

ROPA BLANCA, PRECIOS REBAJADOS; liquido la antigua fábrica. Monjitas 865. 8-A

CAMISAS, 3.70; PANTALONES, 3.50; pantalón franela, 5.30; corpiños, 3.50; camisolas moletón, 9.40; hacemos descuentos por medias docenas. Monjitas 865. 8-A

COLEGIALES: DELANTALES brin, lienzo, crea, y cachemira; precios rebajados, para cualquier edad. Monjitas 865. 8-A

DELANTALES GRANDES, SEÑORA, 9.20; sábanas crea, 8.50; blusas, precioso surtido. Monjitas 865. 8-A

AJUARES BAUTIZO, ULTIMA NOVEDAD, batitas gasa, 9.40; gorritas, 3.00; paletocitos, 2.40; Impóngase de nuestras rebajas. Monjitas 865. 8-A

CABALLEROS; ROPA INTERIOR gruesa, camisas, calcetines, cuellos, cualquier artículo lo encontrará rebajado de precio. Monjitas 865. 8-A

OBJETOS PERDIDOS

RELOJITO PULSERA, ORO, PERDIDO Miércoles, carro 14, a Ahumada 226, ruego devolver a esta dirección. Gratificaré.

HABIENDOSE EXTRAVIADO EL depósito a la vista N.o 266 del Banco Español de Chile, sucursal San Diego, a la orden del Banco Anglo S. A. y por la suma de 1,556.20, queda nulo por haberse dado el aviso correspondiente. 9-A.

PRESTAMOS DE DINERO

$ 25,000, 22,000, 20,000, 18,000, VENDO de ocasión cuatro casas, 8 piezas c/u, bastante sitio, construcciones flamantes, cal y ladrillo, recién construidas; grandes facilidades pago. Referencias: Avenida Milán 11, sin agente. 1.o-Abril

$ 6,000, LISTO. PRESTO PRIMERA, segunda hipoteca. Milán 11. 13-Abril

APORTO TRABAJO Y DIEZ MIL pesos a algún negocio. Guyot. Casilla 2797 A-8

FACILITO DINERO 1.a HIPOTECA propiedad urbana. Presentar títulos: Bulnes 653. Sin agentes. A-8

SEÑORA DECENTE NECESITA socia o socio con $ 2,500 para un negocio que da utilidad del cuarenta por ciento. Dirigirse a esta imprenta.—M. E.

NECESITAMOS 150,000 PESOS con 2.a hipoteca fundo valor 700,000. — Santa Cruz y Rau. Galería Alessandri 22 A. 8-A.

PROFESIONALES

ZURCIDOS INVISIBLES.—NOTABLE zurcidor japonés. Especialista, único. Especialidad en viraduras, compostura, transformaciones. Son perfectas. No confundirla con similares, que plagian sus avisos para equivocar al público. San Diego 228. Teléfono Inglés 667. A-10

ZURCIDOS INVISIBLES A MÁQUINA, en 40 minutos. Especialidad viraduras, transformaciones de trajes, abrigos. Hechuras. Sastrería Ideal. San Diego 186. 27-Abril

ABOGADO REDACTA ESCRITOS, testamentos. Avenida Matta. Valdés 1036 7—A

COMPRO DENTADURAS, DIENTES usados; pago mejor precio. Arturo Prat 515. 7-A

ADVERTENCIA AL PUBLICO. — Aproximándose temporada Invierno caballero, no malvenda sus trajes usados. La Sastrería Claras 20, les deja flamantes virándolos; sobretodos, $ 50; ternos, $ 50. Zurcidos invisibles. Medias, trajes señoras, caballeros, composturas, reformas, limpiar vapor. Recibo para teñir toda clase ropa. Hechuras, materiales de primera, desde $ 70. Claras 20. Abril-25

ZURCIDOS JAPONESES, INVISIBLES, especialidad viraduras, ternos sobretodos toda clase composturas, no equivocarse, Casa Amarilla. San Diego 236. 11-Dic.

CONDOR 1153, CASA ANTIGUA, única especialista zurcidos invisibles, jersey, sedas, viraduras, hechuras, transformaciones, garantidas. Mayo 5

SASTRERIA H. LOPEZ, MORANDÉ 281. Recibe hechuras desde 90 pesos. 8-A.

PROPIEDADES

RESTAURANT CASINO PORTAL Edwards se vende con facilidade de pago o permutando por propiedades L-19

VENDO, SAN BERNARDO, CASA quinta $ 29,000. Urmeneta 350. 8-A

COMUNA YUNGAY, SE VENDE una casita 5 piezas, $ 14,400, todo servicio. Av. San Martín 376. 7-A

$ 120,000, VENDO O PERMUTO ESPLÉNDIDA propiedad esquina comercial, tres almacenes, y gran casa residencia, decente, buena construcción; renta mensual: 1,200 pesos; garantido por cinco años; aceptaría propiedad menos valor. Referencias: Avenida Milán 11, esquina San Diego. 17-Abril

COMPRO CASA BIEN SITUADA 10 piezas y patios. Sin agentes. Por carta: F. M. Catedral 2245. A-10

VENDO SITIO CERRADO Y PLANTADO, calle Garibaldi, inmediato a Manuel Montt 20x40. Tratar: Providencia 301. 8-A.

COMPRO CASA VALOR 25 A 30 mil pesos. No me entiendo con agentes. Datos: a Madrid 720. A-7

COMPRO CASA EN BAJOS HASTA $ 25,000, buena situación. Ofertas detalladas: D. V. O., Coreo Central. A-11

COMPRO CASA DE RENTA HASTA $ 25,000. Juárez 576. A-9

VENDO CASA BASCUÑAN 1529. 13-A

VENDO HERMOSO SITIO DE gran porvenir en Población nueva España. Tratar con su dueño: Lira 393. 7-A

$ 18,000 VENDO CASA-QUINTA, desocupada, luz eléctrica, 6 piezas. Avenida Condell 938, cerca carritos A-7

COMODA CASA LADO VICUÑA Mackenna, vendo. Jofré 108. A-7.

CITE INMEDIATO RECOLETA; buen edificio, bien tenido, produce $ 33,000, vendemos en $ 220,000.— Alejandro Greene Cruzat. Sección Propiedades Urbanas. Teatinos 86. 7-A

EN PURISIMA, PROPIEDAD MODELO, muy moderna: produce $ 22,000, vendemos en $ 150,000.—Alejandro Greene Cruzat. Sección Propiedades Urbanas. Teatinos 86. 7-A

CASA COMPRO HASTA 45,000. Casilla 1763. 15-A

CASA COMPRO, BRASIL A CERRO; Rosas a Alameda. $ 100,000 a 140,000. Oficina Castro. Monjitas 598. 7-A

$ 42,000 VENDO, SIN AGENTES espléndida casa renta. Eleuterio Ramírez 733. A-8

COMPRO CASA DE 10 A 10 MIL pesos. Contestar: Correo 3, a M. Salinas. 8-A.

POR AUSENTARSE SANTIAGO, extranjero vende chalet todas instalaciones, 3 lavatorios, 4 W. C., tina baño enlozada, 2 bidets, califón, cocina, instalaciones timbres, luz eléctrica con lámparas, edificio 2 pisos moderno, 20 piezas, jardín bien plantado, gallineros, parrones, kioskos, etc. En fin, ver para creer. Auto 10 minutos Alameda. Verla todos los días. Carros Ovalle, paradero 11, Avenida S. Nicolás 76. Precio: $ 85,000. A-8

COMPRO CASA $ 20,000, SIN agentes. Avenida Matta, Victoria, San Francisco 854. A-8

OCASION: VENDO EN $ 3,800 CASITA con tres piezas, agua potable, barrio tranquilo, saneado y sitio en calle Miguel Rafael Prado, cerca Llano Subercaseaux.

QUINTA EN ÑUÑOA, 1,300 VARAS, 5 piezas, cocina, etc., árboles frutales, parrón, cerca carros, vende 1,200 pesos, con facilidades. También se arrienda. Tratar: Diez de Julio 315.

COMPRO CASA BARRIO MATADERO, hasta $ 20,000, sin agente. Cochrane 1848. A-9

VENDO, ARRIENDO, MAGNIFICA casa-quinta, diez cuadras Plaza Armas, Purísima, 260, barrio abrigado heladas, vientos cordillera. Verla 4 a 6. Casilla 44. A-8

FERROVIARIOS: 20,000 TAZACION municipal, vendo chalecito nuevo, 4 buenas piezas, gran hall, cocina, extenso sitio, otro 9 departamentos, 35,000. Verlo: Vicuña Mackenna 1447. A-8

POR ENFERMEDAD SE REMATARÁ el Domingo 15, a las 2 P. M. la propiedad de Til-Til frente Estación. Mínimum, 9 mil. Además, todo el menaje. Más detalles, Santiago, Acequia Los Pérez 4617. 8-A.

OCUPACIONES "NECESITA

Servicio Gratuito

SEÑORA HONORABLE, CERTIFICADOS comerciales Casa Francesa y otras, ofrécese vendedora. Dardignac 119. L. C.

JOVEN DECENTE SE OFRECE para desempeñar cualquier puesto. Nueva Valdés 924. A-8

ALCANTARILLADO Y TODO TRABAJO de arquitectura ejecuto por administración. J. R. C., Correo 5. 9-A

DESEO OCUPARME COMO CAJERA o vendedora de tienda, paquetería u otra ocupación decente. Dirección: Playa Ancha Levarte 19. —F. G. R. Valparaíso.

CONTADOR TITULADO CON MUY buena letra, ofrece sus servicios especialmente a pequeños comerciantes.— C. A., Casilla 3556.

BACHILLER HUMANIDADES OFRÉCESE cualquiera ocupación día o noche. Correo 3.—Ramón Caviedes.

SEÑORITA ENTENDIDA TRABAJOS oficina, recomendada, buena presencia desea ocupación. Serrano 484.

OFRECESE COBRADOR PRACTICO cobranzas, ventas casa comercial; buena clientela.—A. G. R. San Pablo 1433.

CON FIANZA EFECTIVA Y BUENOS informes ofrézcome cualquier trabajo. Nataniel 1139.—R. R.

OFREZCOME COBRADOR, CON fianza; buenos informes. Purísima 178.—J. M.

OFREZCOME MAYORDOMO O maestro de panadería, fuera de Santiago.—A. M. V. Santo Domingo 2441, Santiago.

JOVEN CON FIANZA Y RECOMENDACIONES ofrécese cobrador casa comercial.—P. M. P. Correo 4. Santiago.

MECANICO CHAUFFEUR SE OFRECE, prefiero fuera de Santiago.—L. A. Correo 2.

CONTADOR ESPAÑOL, TITULADO, con 25 años experiencia, comercio y teneduría de libros, necesita tomar trabajos a domicilio. Seriedad y reserva absoluta. Avisar: Contador: Casilla 1811.

OFRECESE JOVEN COMPETENTE en abarrotes, buenas referencias. F. M. U., Erasmo Escala 2332.

M. GONZALEZ, JOVEN ACTIVO, se ofrece para cualquiera ocupación. Ha hecho su servicio militar. Exposición 316.

PERSONA DECENTE, CON BUENOS informes, se ofrece cuidar niños en viaje. Dirigirse: Correo Central. a Nurse.

SE OFRECE JOVEN AL COMERCIO como bodeguero o embalador, con recomendaciones. Correo 6.— Julio E. S. Montenegro.

PERSONA COMPETENTE EN FABRICACIÓN de bebidas gaseosas, ofrécese. Correo 2. N. O.

CHACRA COMPRO O ARRIENDO en los alrededores, extensión mínimum 10 cuadras. Alberto Ramírez Galería Alessandri 26-A, 3.er piso.

VENDESE GRUPO DOS CASAS, cal y ladrillo, cinco piezas, con hall, propósito para dos familias o arriendo; buena construcción y presentación, cerca tres líneas carros, calle porvenir. Sierrabella 1365. A-8

$ 8,500 VENDO CASITA CHICA, central. Victoria 776, renta $ 130. Dueño: Juan Vicuña 1403. A-7

$ 22,000 PROPIEDAD CALLE, Puente, una cuadra carros Recoleta, grandes galpones, especial para industrias. Venden, Rosales Blanco, Bandera 441, 3 a 4. 8-A

COMPRO CASA BUEN BARRIO, hasta $ 15,000, sin agentes. San Francisco 1446. 8-A

VENDO O PERMUTO POR CASA en ésta, sitio en San Bernardo, de 7,500 metros, frente a dos calles, a tres cuadras de estación. Ofertas: Santiago, casilla 1. 8-A

COMPRO SITIO. DATOS EXACTOS y completos, a Casilla 1702. A-8

$ 16,000 VENDESE PROPIEDAD inconclusa, 2 pisos, 9 piezas. Santo Domingo 4444. 8-A.

SE PERMUTA ESPLENDIDA RESIDENCIA en Viña del Mar, por quinta en Ñuñoa o Pedro de Valdivia. Tratar: Santa Cruz y Rau. Galería Alessandri 22 A. 8-A.

NECESITAMOS PARA INTERESADO formal casa valor $ 50,000. Santa Cruz y Rau. Galería Alessandri 22 A. 8-A.

$ 19,000 VENDO COMODA LINDA casa y un lindo sitio plantado. — $ 5,500 Santa Elvira 461, entrando por Carmen.

PRECIOSAS CASAS ESQUINA, bodega, bonita extensa casa quinta, frutas, paltos, parrones, rico suelo, gran porvenir, deuda Caja. Facilidades: regalo $ 49,000. Vargas 4430, carritos puerta, lado Mapocho.

CASITA CON HIPOTECA, POBLACIÓN Rogelio Ugarte, compro: Aldunate 1022.

EN CALLE SAN PABLO, COMPRAMOS inmediatamente como inversión de capital, propiedad que produzca buena renta, de valor hasta de $ 400,000.—Alejandro Greene Cruzat. Sección Propiedades Urbanas. —Oscar Greene Valverde y Jorge Guzmán Palacios. Teatinos 86. 8-A

ARRIENDO SITIO 35x80 MUY APROPIADO para industria o crianza. Huérfanos 1235. Oficina 9. 5 1/2 a 6 1/2.

COMPRO CASA CON SEIS A NUEVE piezas, fuera dependencias. Indicar precio. Clasificador B. 192. 8-A.

ROPA HECHA

ROPERIA LA VEGA, ANDRES Bello 694. Ofrece en baratura ternos ambos, paletós, pantalones sombreros, calzado, todo desinfectado. N|O

ROPERIA LA CASA VERDE, ESmeralda 837, entre San Antonio y 21 de Mayo. Realiza ternos, ambos paletós, todo de casimires extranjeros, corte correcto, sombreros, calzado. Visítenos casero, aprovech nuestros precios. N|O

ROPERIA MANUEL RODRIGUEZ esquina San Pablo ofrece en baratura ternos, ambos, paletós, pantalones, todo de ricos casimires, surtido colores, para todas medidas sombreros, calzado desinfectado. N|O

ROPERIA ANDRES BELLO, NÚMERO 601 esquina Recoleta, ofrece ternos, paletós, ambos, pantalones, ternos de niños, sombreros, calzado, precios baratísimos todo desinfectado. N|O

SE OFRECE JOV electricista ins Julio E. S. Mo

JOVEN SE OFR de casa comerci certificados de D. S. M. Espe

EMPLEADO, OFR vicios como pra ocupación; teng San Isidro 682.

OFRECESE tranjero, muy ocupación decente fianza efectiva; nicultor Maipú.

PROFESORA DE y solfeo, hace cla 327.

JOVEN DE 18 para mozo de o liviano, de 6 a 1 rección. San Ig

JOVEN SE OFR lador de casa buenos certificado ciales. Esperan

JOVEN DE 18 A como cobrador. Dirigirse: Corre

JOVEN SE OFR diz al comercio 3.—I. S. C.

TAPICERO CON hacer toda clase particular. Calle 1369. Casa 17.

SEÑORITA HONO tente en goberna cación en familia Correo Central. R

CHAUFFEUR, T recomendaciones sin vicios ofrece Luis.

CHAUFFEUR CO celentes recomen tencia, y sin vici Ovalle 6.

OFRECESE MA chauffeur, coch Teléfono Inglés

OFRECESE MA gado del extran o llavero, sabe ra el lavado. C 531. Alfredo Pér

JOVEN SERIO, regentar puesto Escribo máquina

CHAUFFEUR recomendaciones lar. J. L. R., Gra

FRANCES MUC le necesita ocu bodeguero, emp otra ocupación P. M. Mercedes

JOVEN HONOR mendaciones y fi ra ocuparse en pación decente. go 255.

ROPERIA "LA Diego 236. Cas Realiza ternos, pantalones, calz Facilidades de pa

COMPRO ROPA balleros. Ecuado

VENDO SOBRET $ 20 y 25 c/u ras, a $ 10 y 1 chas y frezadas Chilena. Castro

COMPRO TERN toda clase ropa domicilio. San Di

COMPRAMOS RO ro, vamos a do 1861.

SE VENDE ROP tas. San Isidro

REM

MOISES PERE remata negocios anticipa dinero

REMATE MAÑAN rrotes 2 tarde. Hay: gran surtid finos, vinos emb talería, cigarrill ras tendidas y p linillo, chulcos, nas, botellas, ar res, con o sin de ditada, arriendo ta en un lote.— nes, Sotomayor

BOM

1.a COMPAÑIA "Santiago". Debe Cito a la 1.a co 2.a a los fune de la 5.a Compa roldt, para hoy P. M. Uniform de reunión: Ban dante.

2.a COMPAÑIA meralda". — Cit invito al segund voluntario con 5.a Compañía reldt, para el 7 4 de la tarde. 780. El oficial

3.a CIA. DE BO rales de Sección 5.a, señor Jua a las 4 P. M. con uniforme de darte.

5.a COMPAÑIA Bomba "Arturo P ciplina.— Cito funerales del Thieroldt, para 4 P. M. Punto esquina San P

6.a CIA. DE BO se a la Com parciales del Compañía, señ ra hoy a las 780. — El Ayu

10.a COMPAÑIA Patria y Trabajo ra comisión e los funerales 5.a Compañía con tercer pre ra hoy, a las nión: Bandera de parada.—

12.a COMPAÑIA "Chile Excels rior invito a nerales del señor Juan F nión: Bandera 3 3/4 P. M. El Ayudante.